盛京時報

陰曆戊寅二月二日
昭和十三年三月三日
西曆一千九百卅八年

(明治卅九年十月廿四日第三種郵便物認可)(大同元年七月二十六日第三種郵便物認可)

建國六周年式典 在東京盛大舉行

【東京一日電】東京滿洲國建國六周年紀念日、當地由滿日中央協會及日滿實業協會及其他共同主辦、盛大舉行式典、滿洲國大使館內、盛舉祝典、自不待言、即日方青年團、少年團、國婦團、愛國婦人會、亦於下午三時、執旗遊行市內、五時半、則建國六周年慶祝紀念式典、於日比谷公園之市公會堂開幕、廣田外相及德富大使等、均行蒞場、會式極爲隆重云、

論說

美海軍擴充案之矛盾 (徹霜庵)

臺灣三島、與英倫三島、均爲隔絕之海島。在地理上。位置酷似。在外交上國防上。亦有恃無恐。不妨謂爲强有力且極有利。但此乃飛機未發達以前之事。今則天下形勢。大變而特變。喪失許多安全性。則無可諱言。所以英國國防之第一綫。由特巴海峽。延至萊因河畔。日本國防之第一綫。由日本近海。展至滿洲外蒙也。

惟時至今日。仍與東西兩大陸隔絕。重洋千萬里。在國防上。絕對安全。無若美利堅矣。今日英國海軍。以其雄厚勢力。欲渡過大西洋。攻擊美國。以取銷其獨立。實爲不可能之事。亦猶百年前。究不能阻止其獨立耳。日本海軍。無論如何强大。欲渡過太平洋攻擊美國沿岸。較諸橫斷大西洋。困難數倍。即幸而戰勝。後方兵站軍需之輸運。將由如何辦法維持之？日本雖至愚不爲也。由此以觀。大西太平兩洋。在美國國防上。眞是天塹。均可以逸待勞矣。所當注意者。美國計不出此。近年以其海軍擴充不已。整軍經武。無所不至。宜乎日本海軍當局。評謂美國與列國距離遙遠。在國防上。最爲安全。美國既有此安全的地位。而以同時守備兩大洋之海軍力保持到底者。蓋欲將一半留置本國沿岸。特派一半進攻歐洲或東洋也。

美國海軍大擴充案。不但在日本方面。頗滋疑竇。並且在美國國內。亦惹起物議。均以爲究不能發見正當理由。例如美國著名評論家勃克略達批評該擴充案。略謂、美國海軍之防衛目標何在？余不能解。所以對於此種不可解的擴充案。無法贊成。又無法反對。現在余處種種簡牘。紛至沓來。關於國防政策。殆皆抱有疑問。莫衷一是。表示可驚之混亂。依余所見。美國在極東所有之權益。比諸美國年年消費之糖菓額數。無甚徑庭。故爲擁護與糖菓同一的權益計。擴充海軍。不如停止之爲愈。喬治達芸大學教授透馬士貴利。亦對於該擴充案。不以爲然。略謂、美國政府。關於海軍擴充案。所持之理由。異常混亂。遽難贊成。吾人先須將美國外交政策。就中極東政策。澈底檢討。計不出此。漫然承認。並不是賢明。任此以往。必有陷於戰爭漩渦之危險。或以爲日本將來不免侵入美國。恐怖不置。但余對於此說。不能發見正當理由。最近則美國民主黨芙蘭哥聶芬。在彼國下院海軍委員會。對於美國領海外之海軍演習。猶且反對曰。美國海軍。除遭遇現實攻擊以外。雖領海外之演習。亦須盡量避之。在沒有什麼特別關係之洋面。負担警察事務。爲美國所不取。

夫擴充海軍與否。爲美國之自由。惟擴充之結果。太平洋上。果獲得警察權與否。又另一問題。無力自衞。苟延殘喘之中國黨人。焦灼萬分。切望外援。尤其是歡迎外國警察。是以依賴英美。乞憐蘇俄。所可哀者。今日英國在國聯放棄有名無實的警察權。峻烈無比的蘇俄警察。在國內亦正極端忙碌。無遑兼顧。是時在國內有巨盜出沒之美國。於『沒有什麼特別關係之洋面』。果能負担警察事務與否。屬於疑問。至其效力。則更爲疑問耳。

鐵路愛護村佳話

少時吾曾初學英語。讀美國『國民讀本』內有一段紀事。在美國荒僻地方。鐵橋燒失。火車尚未知覺。驀進前來。當其危險間不容髮之時。有一農家少年。名晏狄默阿者。奮不顧身。躍登鐵軌上。振帽絕叫。以停其進行。而救乘客。其文與其繪。今尚歷歷在眼底。牢記不能忘。蓋因見義勇爲之行爲。印象殊深之故耳。

如今滿洲國內。鐵路縱橫。在荒僻地方。有時受匪賊脅威。鐵道總局。有鑒於此。設置鐵路愛護村。自此以後。損害銳減。未始非村民少年團等。悉心盡瘁之厚賚也。其間種種功績。可歌可頌者甚多。

聞滿洲國文教當局。擬將此項佳話美談。編入小學教科書中。現正囑鐵道總局。編纂記事。是可謂近來會心之好言並不是瑣事。此乃新興國家文教當軸。應留意之吃緊事耳。

因蜀民衆反對張群 鄧漢祥長川歟

可謂國府威信掃地之左証

【上海二日電】劉湘死後、國府與四川兩當事者間、關於四川省主席問題、迭於漢口重慶成都三市協議結果、國府終難膺任張群當四川省主席、據外國通信社消息稱、近自漢口首途赴渝之鄧漢祥、已代張群、負四川省主席重任、國民政府因遭四川軍閥反對遂折節謀妥協者、對於老蔣目四川爲最後安棲之處一大奸計、予以異常衝動、果鄧漢祥爲四川省主席、鄧錫侯任綏靖主任、既達『蜀人治蜀』之主張、國府對地方之威信、大面上仍不見減少、然在實際上、足証國府之統制力及實勢力、已告減退、殊値注目、

鄧漢祥略歷

＝鄧爲貴州省盤縣人、貴州及湖北陸軍學校畢業、曾被任湖北都督府參謀、然後北伐時、爲第一軍部參謀長而從軍、其後歷任貴州軍總司令部高等顧問、浙江督辦公署總參議、國務院秘書長、一九三五年四月當於四川省新政府成立、爲監視該省主席劉湘、就任四川省政府委員兼秘書長、

蘇華不可侵條約 强化策竟歸泡影

宋對美懇求借欵乃難望成立

【列寧格勒一日電】國府使節孫科、前一月十七日抵莫斯科以來、對蘇聯政府、懇請援助、會執拗續行交涉、而迄未達成所期之目的、一日由列寧格勒出發赴往法國、關於孫使此次之莫斯科訪問使命、蘇聯官邊、稱爲不過爲親善訪問、而消息側、稱爲因孫科之目的有效援助協定一九三七年締結之蘇華不可侵條約之强化、果未得成功、

【香港二日電】據此間所傳消息、前與逗留香港之孔祥熙宋美齡等頻行何等策畫之宋子文、業經香港美國銀行當事者對美國政府請求借貸一億五千萬弗程度之巨欵、惟是美國方面對此之態度、毫無何等表示、大抵國民政府前對(美國以外之)列國借欵、相繼受冷白眼之拒絕、豫測此次借欵之成立可能性甚薄云、

日精銳進至軍渡(黃河河畔) 截斷敗敵軍退路

又佔領午城鎭(曲沃西方)開入趙城

【北京一日電】軍司令部下午五時發表＝一、由汾陽、離石、綏德(陝西省)街道西進之宣撫隊、廿七日進至軍渡、黃河河畔、

一、由山西西南部隰縣附近南進之日軍、逐次逼近敵軍退路、

【汾陽廿八日電】廿四日佔據離石、中陽之日軍精銳部隊、廿六日午占據離石西方約廿公里柳林鎭、趁勢西進、該日夕刻、佔領山西省境黃河河畔要衝軍渡、此爲日軍首次開至西部黃河、

【彰德一日電】佔領同蒲路趙城後、猛追敗敵、廿八日開入臨汾城之森本部隊、又進至共南方地區、岡崎小林兩部隊、進至臨汾西方地區、制壓敵軍、又右翼之鯉登部隊、攻陷隰縣西方要地午城鎭、趁勢進攻中、

【又電】由靈石方面向南方壓追敵軍之森本部隊、廿七日上午十一時、佔領趙城(霍縣南方)、趁勢猛追敗敵、進至臨汾、又某部隊亦於廿八日下午五時半開入該城、

【又電】中村部隊、佔領臨汾後、又占領附近之機場、

臨汾、霍縣陷落 軍司令部發表

【北京廿八日電】軍司令部廿八日下午四時發表＝一、廿二日由潞安縣、擊退山岳地帶頑强抵抗敵軍、直奔臨汾平地之中村部隊、廿七日下午四時半、開入臨汾城、截斷敵軍退路、

二、攻陷靈石附近敵陣地、沿同蒲路南進之日軍、二十七日開入霍縣

朝香中將宮殿下及閑院參謀長宮殿下、爲稟奏軍狀、二十六日午後零時五十三分、由東京驛御出發晋葉山御用邸 (在東京驛謹撮)

靈石霍州激戰 敵軍損失甚巨

【彰德一日電】二十五日靈石陷落激戰及二十七日霍州攻略戰、敵軍損失如左、

日軍正面、敵屍一萬兩千具、負傷者不下三萬人、鹵獲品計大槍五百枝、迫擊砲十尊、機槍百二十架、子彈百五十萬粒、手榴彈五千枚、貨車六輛、枕木兩萬根、粿程(白麵)三千袋、及其他

日軍小林部隊 進出襄陵

【彰德二日電】沿同蒲線而猛追敵軍之小林部隊、一日旁晚、進出臨汾西方要衝襄陵、

克服山嶽嶮峻 收誇耀戰史成果

山西劃期的作戰如此成功

【北京一日電】今次日本作戰部隊於山西之攻略戰、於周到用意及綿密籌畫之下展開戰火、而其作戰、則排除地形嶮難、眞可謂以空前成果可誇於世界戰史者也、原來敵人號二十五萬衆、分爲三軍、中央部隊自同蒲線靈石、蟠踞臨汾堅陣、衞立煌親自任總指揮司令官、支配約八師九萬人馬、右翼部隊約八萬人、朱德指揮之、左翼部隊約五師七萬人馬、何柱國指揮之、堂堂張開堅陣、豪語邀擊日軍於汾河沃野、殲滅日軍云云、日軍對此、北風馳電掣、先開始進出京漢線北部地區、未滿兩旬、即已達成所期目的、針對山西東南部省境地區、完成包圍陣、一方更自太原楡次方面、開始向南方制壓之日軍、出敵意外、首先開始困難之山嶽地帶大掃蕩戰敵於嶮難道路、到處構築堅陣擬邀擊日軍、惟是日軍鋒鏑所指、無不碎慘敗、進擊復進擊、終遂佔據戰術極重要之山嶽地帶要害、成功完成包圍同蒲線上汾河流域敵陣之陣形、中村部隊與此互相呼應、廿二日自潞安出發以來、發揮一日九里之驚人的疾動力、到處制壓激擊之敵、遂成功五十餘里之一大進軍、一擧攻陷臨汾、成就封鎖後方劃期的戰術、如斯、鈴木、森本、小林、山根、貴島各部隊、聯轡齊進、勢如疾風驟雨、鎧袖一觸、即拔靈石、霍縣、汾西縣城等要陣、遂已東西呼應南北連擊、完成神出鬼沒之作戰、充分獲得戰果、

日軍島谷部隊 截斷敵之退路

【彰德廿八日電】廿八日關田部隊之〇〇機、襲擊由曲沃西方廿四華里之地點退却中之敵兵二百名、又島谷部隊之〇〇機、亦於同日午前十一時半炸破該地點附近之鐵橋、已截斷敵之退路云、

轟炸故縣鎭之敵

【又電】島田部隊之〇〇機廿七日午前十一時頃、轟炸在故縣鎭東方約三十華里之共產軍總司令朱德之麾下部隊云、

杉山陸相表明必要 設〃軍需省〃之旨

【東京一日電】一日衆議院國家總動員委員會、民政黨櫻井兵五郎氏、關於本法運用機關、有所質問、對此而杉山陸相、闡明將來於戰時有設置、軍需省之必要、大要如左、

一、戰時或發生準戰時之事變時、爲達成擧國戰勝之目的、乃立案國家總動員法案、是以將來於戰時施行本法時、爲設以有力之機關、俾此法律充分發生効力、擬設置軍需省、刻正研究軍需省案中、近將明示其大致之機構、

一、於現下事變、雖無發動本法之意、然關於行政機構、必加以考慮、爲確立滙兌管理及貿易統制、將於商工省設置外局〃物資調整局〃、目下關係各省、正在研究中、近將擬就成案、

於衆院豫算總會 杉山闡明軍事決意

【東京一日電】杉山陸相一日於衆議院豫算總會關於華北並華中最近戰況、行詳細報告闡明全軍事決意、

蔣介石、南京陷落後更策長期抵抗、企圖軍隊之再建、然兵數假使補充、兵器補給困難、故整個所要裝備、似有相當困難、以遊擊戰術擾亂日軍後方、利用廣大地域行退避作戰、期待第三國支持干涉、然政府空軍受日陸海軍航空隊之大打擊、然企圖再起、對南京加空襲對蚌埠附近、加以反覆的攻擊、試行急襲等、

事變愈入長期持久、國際情勢亦難逆堵、陸軍自不待言萬般準備與努力、軍對此節國家於總動員体勢下非集中節進行準備、對軍編成、裝備等加以相當的改編、且對與事變發生同時出征戰地、實施一部交代整理、又將今後勢力擴充强化、爲即應長期持久、互相當期間預定實施、近來若干部隊之歸還、均基於如此趣旨、對長期戰講求對處重大的轉換期之措置、今後益益軍民一致互相提携、堅忍持久、希望向時局解決最終目的邁進、

龐炳勛軍之根據 沂州命運迫旦夕

山東軍不久歸於總崩潰

【濟南一日電】岡崎部隊於李家莊擊破四千敵軍、廿八日下午二時又擊破葛溝鎭(沂州北方卅二公里)敵軍、趁勢猛追、該方面敵軍爲担當隴海路防線左翼之龐炳勛卅九師、尚有黨軍海軍陸戰隊、青島保安隊參加、爲片野部隊所脅威、成群結隊、紛紛向沂州敗退、於是龐炳勛之據沂州之運命、只在旦夕、敵左翼戰線、速將總崩潰、

【又電】據最近此間接息云、現在由蘇聯英國運到之大宗飛機、機槍由漢口分向鄭州、開封徐州發送、以備將來隴海路會戰、而固空陸防備、徐州現有四十架飛機、又蔣介石窃覔失去韓復榘之山東軍改編機會、濫發種種困難作戰命令、促其實行、又嚴命孫桐萱、李仙洲等山東軍各師長、限於兩星期內、奪回濟南、以贖濟南拋棄之罪、第三路軍、以其軍兵已被槍決、士氣沮喪、又遭日軍猛攻、殆已潰滅、戰意全失、現與嘗戰之中央軍對立、內部醞釀反戰反蔣之空氣、敗戰之色、不可收拾、已逢全線瓦解之末運、又於曹縣以沈鴻烈爲主席之山東省僞政府、完全有名無實、以李宗仁之命令、殆已調至徐州方面、强制服役軍務、

在魯南地區戰 擊滅四千敵兵

【濟南二十八日電】由山東省東南地區進擊中之岡崎部隊及片野部隊、一齊以破竹之勢由沂州街道猛進中、攻陷沂水之岡崎部隊、沿沂河殲滅各所之殘敵中進擊、二十六日、於葛溝鎭北方之李家庄、與約四千之敵大集團衝突、展開猛烈之激戰、二日、至二十八日朝、遂將敵擊退、敵遺棄死体多數向南方退却、岡崎部隊、猶勇躍對此猛追中、

近將明令發表 日外務人事異動

【東京廿八日電】廣田外相鑒於對華外交之重大性、最近決行制新外務人事、近將明令發表如左、

上海總領事岡本季正　任大使館參事官駐英國
大使館參事官日高信六郎　任總領事駐上海
大使館參事官森島守人　命駐上海
天津總領事堀內干城　任大使館參事官駐北京
漢堡總領事江戶千太郎　任天津總領事

敵機損失統計 共達八四八架

【東京一日電】一日大本營海軍報道部公表＝一、昭和十三年二月中、日海軍擊破之党軍飛機數、擊落八十七、炸毀六十九、計百五十六、

二、事變發生以來、至二月末日止、日海軍擊破之党軍飛機數、擊落三百七十八、炸毀四百七十、計八百四十八、

日將完成大包圍陣 共產軍殲滅在即

【北京一日電】放棄靈石、臨汾等既設陣地、陸續潰走中之敵軍、依黃河而破包圍、被追入山西省西南之山岳地帶、瀕於潰滅、爲捕捉殲滅此總崩潰之敵大軍、日軍亘二十八日、一日之兩日、試行由空陸之大追擊戰、獲得劃期的戰果、而擧凱歌、即因於靈石、霍縣附近之會戰、遭遇日軍猛追潰走之敵所受之損害、只以遺棄於戰場之死体、突破一萬、若合算負傷者、則將達五萬之多、而日本森本鈴木、小林之各部隊、爲更擴大戰果、勇躍急追不止、南進反南進、攻陷趙城、洪洞兩地、進入臨汾城、與日前突破二百粁、長驅完成臨汾佔據偉業之中村部隊之劃的合流、更爲猛進中、又二十六日午前、佔領隰縣、更攻陷午城鎭、南進中之鯉登部隊、與掃蕩靈石、中陽西方黃河沿岸地區中南千有力部隊、將橫斷黃河上流、欲遁竄陝西省、共產軍之企圖、完全破壞、爲尤以大規模包圍敵兵、現迂回中、此迂回線完成之際、於同蒲線南端區域被壓縮敵軍之左側、封鎖線深可確立突破河南省省境、由山西省南部西進中之有力部隊、共遮斷敵之退路、完成包圍殲滅此之陣型、日軍山西作戰、如斯亦將收有終之美、因此捕捉追擊戰、戰果之擴大、爲最堪注目、

【又電】蟠居於山西省南部山岳地帶、專以宣傳赤化、擾亂後方爲事之朱德麾下共產軍、此次因日軍作戰部隊、勇猛果敢之掃蕩、而蒙殲滅的打擊、現源源渡過黃河、欲逃入陝西省內、即因日軍之進出、山西之共產軍、完全已成四分五裂、現共產軍爲其向本據陝西省之通路之汾陽、離石間、業已被日軍所佔據、並因佐佐木長澤部隊之佔領軍渡、已喪失退路之共產軍、刻由汾河南方渡過黃河、似企圖逃入陝西省、然因黃河之流、業已入陽春四月之氣候、大半已解冰、其渡河極爲危險、且爲困難、是以共產軍之大部分、除被日軍之掃蕩而殲滅、或被黃河之濁流而溺死之外無他、而於過去二年間蟠居於山西省山岳地帶之共產軍、亦於此已遭逢根絕之運命云、

蔣乘晋省之敗戰 擬淘汰地方軍閥

【濟家鎭廿八日電】以山西戰局進展、第二戰區總司令閻錫山協同副總司令衞立煌、委朱德爲右翼指揮、中央指揮由衞立煌兼任、委何柱國爲左翼指揮、率領十個軍及十二個師合計數十萬大軍、於黃河之東布置背水之陣、以固最後的防備、然以日軍南下部隊、業已攻陷離石、臨汾等要地、如餓虎撲食、沿黃河線猛追敵軍、以京漢路連遭敗北、士氣沮喪、又加食糧不足、內部發生糾紛、陸續開始退却、於臨汾南方曲沃車站、搭乘無蓋貨車之數千衞立煌軍、正待由高顯鎭(曲沃西北)後退之部隊到來、準備一齊退却、於臨汾南方編成蜿蜒六里之縱隊、紛紛南下等等、敵陣營完全潰亂、不可收拾、又蔣介石於二十三四日、令百六十六師長邵子擧全部封鎖黃河渡涉場、作嚴重之督戰、此際大有一擧掃蕩地方軍閥之勢、山西第二線各軍、戰意完全喪失、似專以自己防衞之立場、向南方逃避、而保共殘命、

本日三大張

臨時國務院會議可決 防衞法防衞令

【新京專電】臨時國務院會議、二日午後二時、在國務院開會提出可決如次議案、

一、防衞法

徵諸內外情勢、爲予關於帝國防衞準備訓練及實質的法律的根據、是以有本法制定之必要也、

二、關於防衞令案、

伴隨防衞法制定、故有定此防衞令公布形式之必要也、

三、關於外國發行公債担保案、

歐洲最初外交使臣 徐公使抱負談

【新京專電】徐初代駐意公使、於二日下午二時偕同實眷及三條參事官以下館員、乘亞細亞、快車南下、經由日本而到羅馬赴任、一日下午、在應酬訪客、籌備行裝之中、引見記者、談其抱負如左、

余之赴任、乃爲歐洲之滿洲國最初外交使臣、頗感責任重而且大、余爲公使而應作之工作、首在確立滿、意兩國親善關係、並對彼地國民、予以滿洲國正確認識資料、滿意兩國、於排斥共產主義指導精神上、完全相共對外國是、以於國際共產手中而擁護世界文明與和平爲根本方針、擬以此爲基礎而促進兩國親善關係、首先必須於有理解之意大利國民前、盡量介紹滿洲國實情、而矯正歐洲各國民認識、此外兩國外交上、尙有一二問題、因未至發表時期、碍難表示、到任後、由於滿日一體關係、將必與駐羅馬日本大使館取以充分聯絡、期於達成任務上、萬無遺漏、並有機會時、尙擬對意大利政府及駐意外國大公使館、說明滿日兩國之關係、

又徐公使一行、擬於四日由大連乘輪東渡、與院大使及日本政府接洽後、十八日由東京乘輪、四月二十八日到拿波里、

岡村少佐凱旋

【長崎專電】岡村元治少佐自事變勃發以來、任海軍航空隊指揮官、躬親駕駛飛機、於滬寧兩地立功不少、茲悉少佐於廿八日下午三時半、已乘日華連絡船上海丸輪抵長崎、即赴新任地云、

首都本部管下協和會員建國節慶祝大會

【新京專電】協和會首都本部管下協和會員之建國節慶祝大會、一日午前十時五十五分、在同公園廣場開會、市民集大此者、無慮五萬人、會員之外、國都訪問中之全滿優秀縣長卅名、亦厠席焉、慨自建國以來、六周年矣、今則爲東亞大陸輝煌之君主帝國、於國際線上、卓露頭角、而滿洲國三千萬民衆之喜悅、充漲式場、參加大會會員之面貌與步調、亦皆呈現慶意 屆定刻、甘粕協和會中央本部總務部長、宣告開會、會場立即 漂蕩 嚴肅氣象、劈頭吹奏『君ガ代』歌、旭日大旗浴 初春 陽光、臨風翻翻、次即揭揚滿洲國旗、五色鮮麗、橫過 碧空、對建 國殉難英靈、行敬虔之 一分 間默禱、既終、特別市長、興銀總裁有致辭及講演、最後各三呼『大日本帝國萬歲』、『大滿洲帝國萬歲』、意義極深之大會遂告閉幕、

植田大將視察 鮮人學童教育狀況

【新京專電】植田關東軍司令官、爲視察治外法權撤廢後在京朝鮮人學童教育狀況、二日午前十一時、赴新京普通學校、於森田校長嚮導下詳細視察學童教育狀況後、在會議室聽森口校長以下各教師之說明正午歸還軍司令部、

建國紀念講演會 第二次講演

協和會奉天市本部、舉行之建國紀念講演會、第一次於二日午后七時、在萩町滿鐵紀念會館舉行終了、已誌本報、茲於今三日午后六時、假城內商務會、舉行第二次建國紀念講演會、共會序如下、

一、開會
二、向國旗行最敬禮
三、致詞協和會市本部長 谷田繁太郎
四、建國精神與國民教育奉天省公署民生廳長 王允卿、
五、非常時局下之迎建國節經濟部大臣 韓雲階
六、題未定產業部大臣 呂榮寰
七、時局映畫、
八、閉會之辭、協和會市本部長 谷田繁太郎、
九、向國旗行最敬禮、
十、散會、

六縣治安隊移管 當地警察機關

第一軍管區管下東豐、西安、清原、海龍、興京、本溪之六縣治 安隊、此次因縣警 察隊之警備力擴充、決移管於當該警察機關、茲於一日於各駐屯原地、於治安隊長與警察署長之間、已舉行接收式矣、至於移管人員、六治安隊共計約九百名云、

角替書記官來奉

視察北滿各地移民地事情已畢之企畫院 書記官角 替吉平氏、三日午后五時四十分、乘亞細亞號快車自四平街來奉、二宿之后、六日午前零時十分預定乘滿華直通列車赴華北、

韓大臣來奉

【新京專電】韓雲階經濟部大臣、爲出席協和會奉天市本部主催建國記念講演會、一日乘亞細亞號快車來奉、

滿体奉天事務局 新設飛行部

日本空軍之活躍、業急激惹起滿日兩國同胞對於航空之興趣、現於滿洲國內、婦人之滑翔機志願者、亦頗爲勇躍等、於各地飛行熱、頗爲昂騰、而於奉天亦以市公署教育科體育股爲中心、於飛行協會、防空協會兩支部後援之下、爲激增之滑翔機志願者、而新設飛行部、於目下準備設立中之滿洲國體育聯盟奉天市事務局之傘下、新設該飛行部、業已着手部員之 募集、滑翔機 之新造等、預定於陽春四月正式結成云、

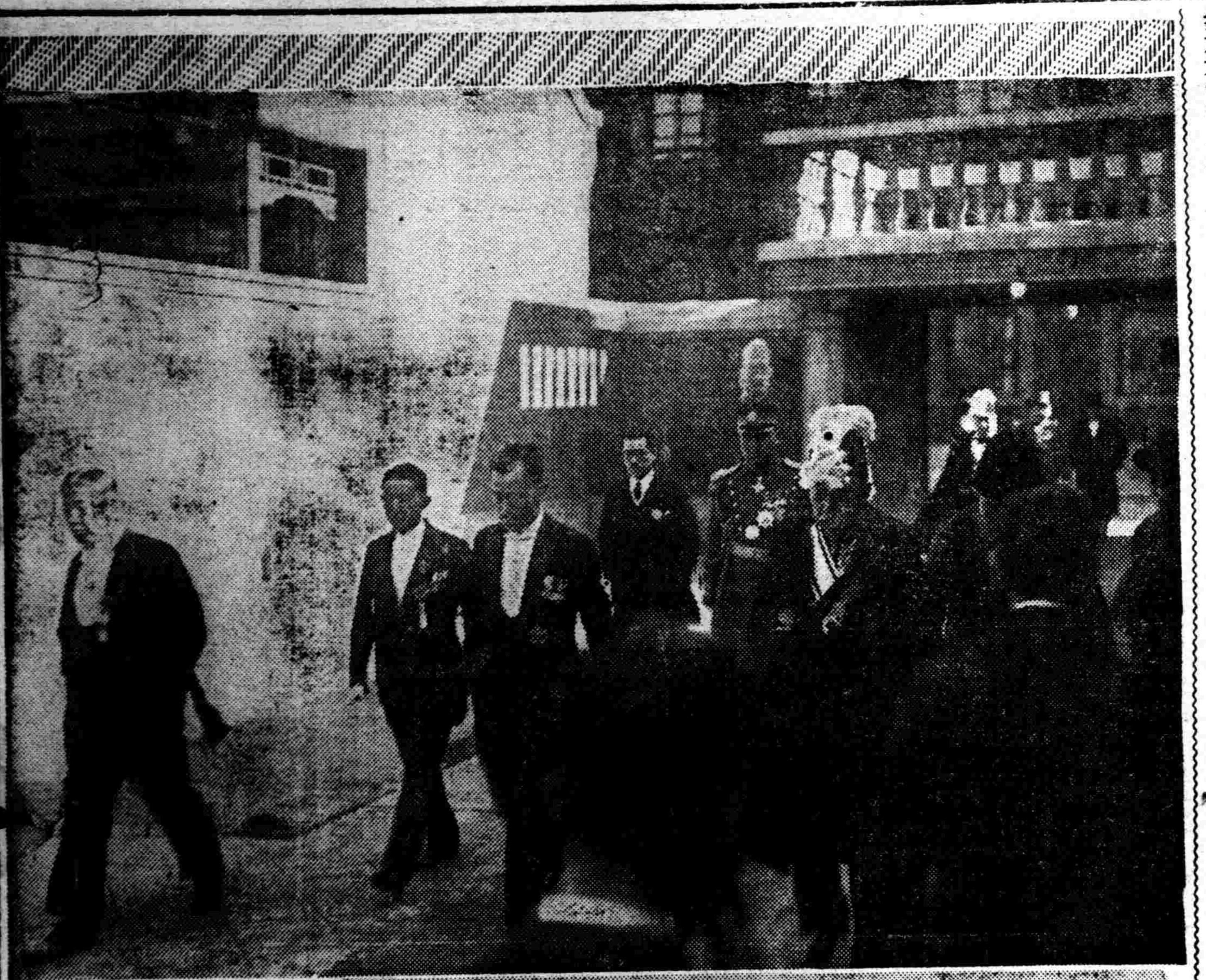

建國慶祝寫眞
(上)參賀宮中之文武百官
(中)新京大同公園建國六週年慶祝式典
(下)奉天省垣協和會主辦之綜合慶祝大會會場及葆省長恭讀回鑾訓民詔書與岩松部隊長讀祝詞

國務會議 通過事項

【新京專電】定例國務院會議、於廿八日下午二時在國務院會議室 開會、提出 左開各案、經審議結果、業已通過、當送附下週定例參議府會議、

一、關於陸軍武官及兵之等級案中改正案
一、陸軍獸醫學校令案
一、陸軍軍醫學校令中改正案
一、中央警察學校官制改正案
一、地方警察學校官制改正案
一、中央指導訓練所官制案
一、留學生預備校官制案
一、國務院各部官制中改正案
一、郵政職員養成所官制案
一、康德五年度投資特別會計第二準備金支出案

凌源・冷口間 自動車線 假營業開始

鐵道總局、三月一日開始凌源 冷口間(一六四公里)自動車線假營業、本日正式發表如左、

昭和十三年三月一日、暫開始凌源冷口關旅客及行篋之自動車運輸假營業、

同自動車線之旅客運賃率、凌源—青龍間、一粁五分、青龍—冷口間一粁四分、又貨物運賃、全線每百瓩一粁一級品五、五分二級品四、五分、

武部總長赴北京

武部關東局總長、於華北視察途中、一日午后十一時廿五分、乘車來奉、二日午前零時十分、乘滿華直通列車赴北京、

法院旁聽錄 妻請離異引出 他她各有邪行(上)

孔廣宜瀋陽縣人年三十歲、住城北瓦子窰、做工手藝、家境中衣、曾于民國十五年娶張玉蓮爲妻、結婚後夫婦感情尙稱和睦、已生育男孩三人、因他倆生淫慾、夫妻二人各有邪行、其妻張玉蓮、並竟將孔廣宜地照(六十畝)一張竊出借與姦夫馬保坤、押借大東關張秉鈞名下國幣四百元、嗣經發覺後、經林長生等說和、將欠欵本利五百元、馬保坤認還三百元、孔廣宜認還二百元完事、

現張玉蓮狀訴奉天地方法院、請求離異、查張玉 蓮體胖面黑、目似流星、經審判官劉鎭宇開庭審理、茲將筆錄記下、

問、張玉蓮多大歲數、
答、三十一歲、
問、那縣人氏、
答、瀋陽縣人、
問、住什麼地方、
答、城北大寒屯、
問、孔廣宜是你什麼人、
答、是我男人、
問、你是多大過門呢、
答、過門十三年啦、
問、幾個孩子呢、
答、三個孩子、
問、男孩女孩呢、
答、都是男孩子啊、
問、你是請求離婚嗎、
答、是、
問、請求怎判呢、
答、准離婚哪、
問、因什麼請求離婚呢、
答、因他常在家賦閑、還養活一個抽白面的娘們、拉下幾飢荒、託人借錢、叫我還、半夜三更逼 我那條道、我正在月子、到分所告我說我跑啦、
問、你娘家有什麼人、
答、有父母兄弟、
問、你男人幾時打你來呀、
答、在半夜的時候啊、
問、拿什麼東西打你呀、
答、拿鐵鉗子捧我呀、
問、你現在什麼地方住呢、
答、在我娘家住呢、
問、你從幾時不仝你男人在一處住呢、
答、自從去年七月初三哪、
問、你們男女感情從前好不呢、
答、我仝 他好、 他常打我呀、
問、他從幾時養活白面娘們呢、
答、前年冬天有的、拉下饑荒叫我還哪、
問、叫你怎麼遭呢、
答、叫我搬他朋友(馬保坤)一個院住、還叫我 上人家炕啊、
問、他朋友是誰呢、
答、是馬保坤、
問、打你有傷嗎、
答、傷都好啦、
問、有誰知道呢、
答、去年我在檢察廳告他傷害來呀(已不起訴處分、)
問、孔廣宜多大歲數、
答、三十歲、
問、那縣人氏、
答、瀋陽縣人、
問、住什麼地方、
答、住瓦子窰、
問、張玉蓮是你什麼人、
答、是我女人、
問、她與你離婚你願意不、
答、不願意、
問、方才她說的對不對呢、
答、不對、
問、你養活一 個白 面娘們嗎、
答、我靡養活呀、
問、你打過她嗎、
答、靡打過她、她把我地照偷出押錢、因什麼還告我呢、
問、你叫她與你還飢荒嗎、
答、靡有、我有証人、請法官問問吧、
問、林長生多大歲數、
答、七十三歲、
問、那縣人氏、
答、瀋陽縣人、
問、住什麼地方、
答、住城北瓦子窰、
問、你與孔廣宜張玉蓮有親戚關係靡呀
答、靡有啊、
問、你與 孔廣宜住 一個屯嗎、
答、是、
問、今天你來作証、要說實話、說假話輸僞証罪呀、
答、不能說假話呀、
問、具結吧、
答、是(書記官寫結畫押附卷、)
問、在一屯住多少年啦、
答、有年限啦、
問、有一個馬保坤你認識不、
答、認識、
問、去年六月孔廣宜與張玉蓮打官事、你給說和來嗎、
答、是、
問、怎麼說和的呢、
答、孔廣宜地照叫張玉蓮偷置給押錢啦、

大奉天市外人旅行者 德英人士激增

近時我國飛躍進展、益以華北方面漸形顯著展開、遂使往來『陸上要港』大奉天之旅行者數、急激增加、而此旅行者多携何等任務乎?多赴何處乎?何國人爲最多乎?近對奉天代表的旅館大和旅館投宿者、解剖觀察、則前二月中之投宿客總數共六百八十三名、就職業別觀之、經濟關係最多、四百卅二名、佔過半數、次政治關係一百一十一名、最少則滿鐵社員六十八名及社會關係四十四名也、至於旅行目的、最以赴華北方面調查產業經濟爲首位、佔全數百分之六十、此外、視察國內現地、公用、社用等次之、最值人注目的、此中人士、毫無純觀光爲目的之人士、夫去年同期、尙有二百餘名、今歲皆無、殆非常時局反映所致歟、更就國 籍別觀之、

日本人	五二六
德國人	三五
英吉利人	一四
滿洲國人	一二
意大利人	一〇
美利堅人	一〇
蘇聯人	一〇
法國人	五
中國人	二
其他	五九

綜此以言、日本人居首位、固前此亦然者、而若德若意之人士急激增、殆亦足証滿德意親善關係緊密所致也云、

郵信錯誤發生騙案 滙票千元被橫領

奉天市城內祥泰厚鐵商執事張連祥、現年三十一歲、該號素與大連同聚隆鐵商往來交易頗繁、上月間該號由大連同聚隆購來鐵料貨價千元、該號收貨後、於上月二十二日由興業銀行如數將欵付匯、執事張連祥親將手續辦竣、匯票帶至櫃上、備妥書信、併交伊弟張連富現年二十歲、赴郵局辦掛號書函付郵、不料連富不諳郵信須貼郵票若干、至郵局問双掛號掛號手續、該局答爲十六分、連富即交足一角六分買足郵票、如數貼在信封上、並未反索掛號管理負責人、領取回收、乃如平信然、投擲於信箱內便作了事、歸后其兄亦未追索收據、此事遂至未能當時發覺錯悞、日前該號執事張連祥詢問、當時辦理手續、始知辦錯、便去大連興業銀行詢問、據云匯票已早到來、業於前數日被報稱中華客棧劉淑貞者持據領訖、及至中華棧查看店簿並無劉淑貞其人、現該號焦急異常、報警偵查中、

協會省本部召開 首次縣事務長會議

協和會奉天省本部、爲謀本年度省下各縣市之協和會事務發展、及指示一切進行工作起見、於今三日上午十時開始、至五日午後四時止、亘三日間、假該部會議室、開康德五年度第一回縣市事務長會議、二日午后各縣市事務長、紛紛抵奉、至該部報到、其會議日程如左、

▲第一日 午前十時開會
一、開 會、
一、向日滿兩國旗行最敬禮、
一、中央本部長訓詞、
一、奉天省本部長訓示、
一、事務長致詞、
一、本會議日程之說明、
一、縣市本部狀況報告
▲晝 食
一、向日滿兩國旗行最敬禮、
一、縣市本部狀況報告、
一、工作方針並指示事項、
一、向日滿兩國旗行最敬禮、
一、散 會、
▲第二日 午前九時三十分、
一、開 會、
一、向日滿兩國旗行最敬禮、
一、指示事項說明、
一、關於豫算令達之件、
一、康德五年度工作豫定表之說明、
一、向日滿兩國旗行最敬禮、
▲晝 食
一、向日滿兩國旗行最敬禮、
一、重點分會實施計畫案之討議、
一、向日滿兩國旗行最敬禮、
一、散 會、
▲第三日 午前九時三十分、
一、開 會
一、向日滿兩國旗行最敬禮、
一、重點分會實施計畫討議、(續會)、
一、向日滿兩國旗行最敬禮、
▲晝 食
一、向日滿兩國旗行最敬禮、
一、關於豫算審議之件、
一、關於聯合協議會之件、
一、懇 談、
一、向日滿兩國旗行最敬禮、
一、閉 會、

膠濟線提高速度

【濟南專電】膠濟路自廿一日開通以來、每日開車一次、濟南青島間往返猶需兩日、茲由木村部隊及滿鐵之努力、殆已完成、自廿七日起、業已提高速度、變更時間、晨七時自青島開、晚九時即達濟南、而自濟往青、時間亦相同云、

天氣豫報

三日 東風 曇

二日溫度
最高 零下 六度一
最低 零下 一度三

徒手匪強搶 賣煙捲幼童

皇姑屯警察署管界、沙河子乘安胡同、門牌七十三號、住戶朱文祥、年十四歲、原籍河北省人、以提籃在街賣煙捲爲生、三日午后五時半許、在鐵道口派出所管界、齊家街胡同間、正叫賣之際、突由後面來一怪漢一名、將其推倒、其所有之錢及煙捲、均被搶去、計國幣四元、零錢一元、司令牌煙捲廿五盒、金珠牌煙捲廿五盒搶畢向西逃走、朱見狀大驚、痛哭跑至警所報告、現當局正追緝中云、

可止百嗽知蜜子聖

チミツシン

難症之乾咳

滿洲氣候乃係大陸性質、夏熱熔鐵、冬冷結氷、變換之甚莫若於此。尤其是在冬季、室內常設火爐、雖頗覺和暖、但空氣乾燥汚積、又一踏出屋外、則感寒冷徹骨、甚不適衞生。故常受冷熱不和。並因嗆灰嗆烟之刺激、而引起乾咳者實有不可勝數、如此乾咳係痙攣性質、卽空咳如犬吠、粘痰不易喀出、各件執拗之病苦、實令人難堪。又常纏綿不癒、致誘發餘病、以至殞命者有之。而對此難症雖用普通之鎭咳劑、亦不易治矣。然幸而本公司所批售之「知蜜子聖」爲耑治乾咳已有久年歷史、無論如何難症、亦必能使其根治、蓋此不外本劑之作用、善能潤澤咽喉氣道、殺菌消炎、化粘痰爲水、助氣管枝逐痰外出、故毒去痰消、粘痰悉皆吐出　凡來自乾咳之症狀均可以治癒也

知蜜子聖之性能

氣管枝炎既由細菌傳染而來、其含菌之粘痰甚易傷肺、故治咳嗽之原則、卽先助肺氣管枝將此種粘痰逐去、故治咳嗽之良藥必須兼下列之三種條件、一、**能殺菌消炎**。二、**能化粘痰成水**。三、**能助氣管枝逐痰外出**。三條件悉具則自然毒去痰消濃痰悉皆吐出、咳嗽不治而自止矣、如此治咳嗽方是根本治療也、又預防之第一工作、在乎勿使呼吸器道受諸刺戟以避免氣管枝之粘膜充血紅腫、然其病因頗多、一再難避、故最好仍用適當之藥品、以補强呼吸器道之粘膜、使增加抵抗力、亦爲豫防之上策也。最新治咳之藥能全備上述三條件而無一切流弊、兼之甘芳可口、利於服食者、唯有知蜜子聖一種。本劑係咳嗽聖葯、男女老幼皆可服之、絕不含劇毒藥劑或麻醉藥、用之極安全、藥効可靠、故用敢推廣於大方也。

小兒之咳嗽

本劑爲專治小兒之咳嗽、既有定評、卽無論如何難症、亦必能使其根治、恂不可多得之聖劑也、本劑原料係以知蜜草之精英爲主、配合西洋高貴藥材數種、更混以瑪瑙珠蜂蜜之溶液、根據最新學理、以圓熟精練之技術而製成者、功能潤肺止咳祛痰定喘、開胸利膈玄邪規正、故凡來自百日咳、肺炎、肋膜炎、肺癆、氣管枝炎、喘息等症之咳嗽、服之無不立奏神効、一切症狀遽消、兼防諸危險餘症之併發、又雖纏綿不癒之重症、亦由連續服用、便可使其除根、本劑功効雖如是之偉、然無何等流弊、因毫不含有麻醉性葯物或劇毒葯劑、所以照所定之量稍用過量或連續服用或配合他葯、亦絕無危害、盡可安心使用、實爲小兒之聖藥。

新發售之姊妹品

今回敝公司更發售麻黃素、及癒瘡木二種知蜜子聖。麻黃素知蜜子聖、是用於喘息、老人夜咳。素患喘息之人、若單用麻黃劑時、倒不如同時併用知蜜子聖、其効更佳。鮮使人起不快副作用、早博得世人大好評、加之本劑爲水藥、易服一事、又爲其特長。癒瘡木知蜜子聖是用於氣管枝炎、肺炎、肋膜炎。癒瘡木及可待因皆爲鎭靜呼吸中樞、緩和刺戟之鎭咳藥、今加入於知蜜子聖、對於氣管枝炎、肺、肋膜及其他呼吸器[illegible]慢性疾病之强烈執拗咳嗽。見効尤偉、故多用之也。

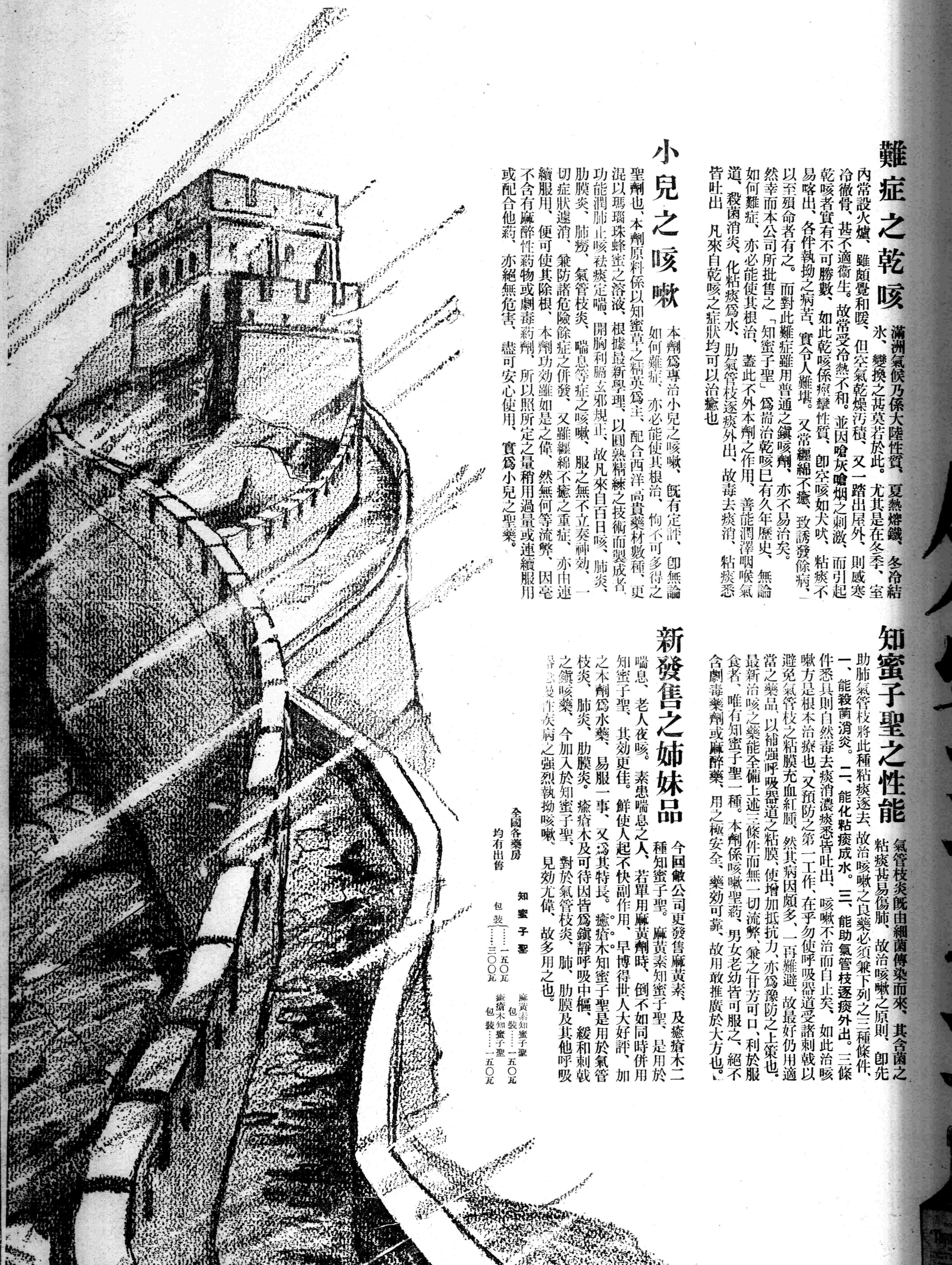

全國各藥房　均有出售

知蜜子聖　包裝……一五〇瓦　……三〇〇瓦

麻黃素知蜜子聖　包裝……一五〇瓦

癒瘡木知蜜子聖　包裝……一五〇瓦

總批售處

大阪市東區道修町三丁目　**株式會社　田邊五兵衛商店**

東京市日本橋區本町二丁目　**株式會社　田邊元三郎商店**

神皋雜俎

福昭創業紀 (儒丐 著) 廖經世畫 (211)

第二十三回 效兔罝孔耿來歸 抒鴻謨親臣論戰

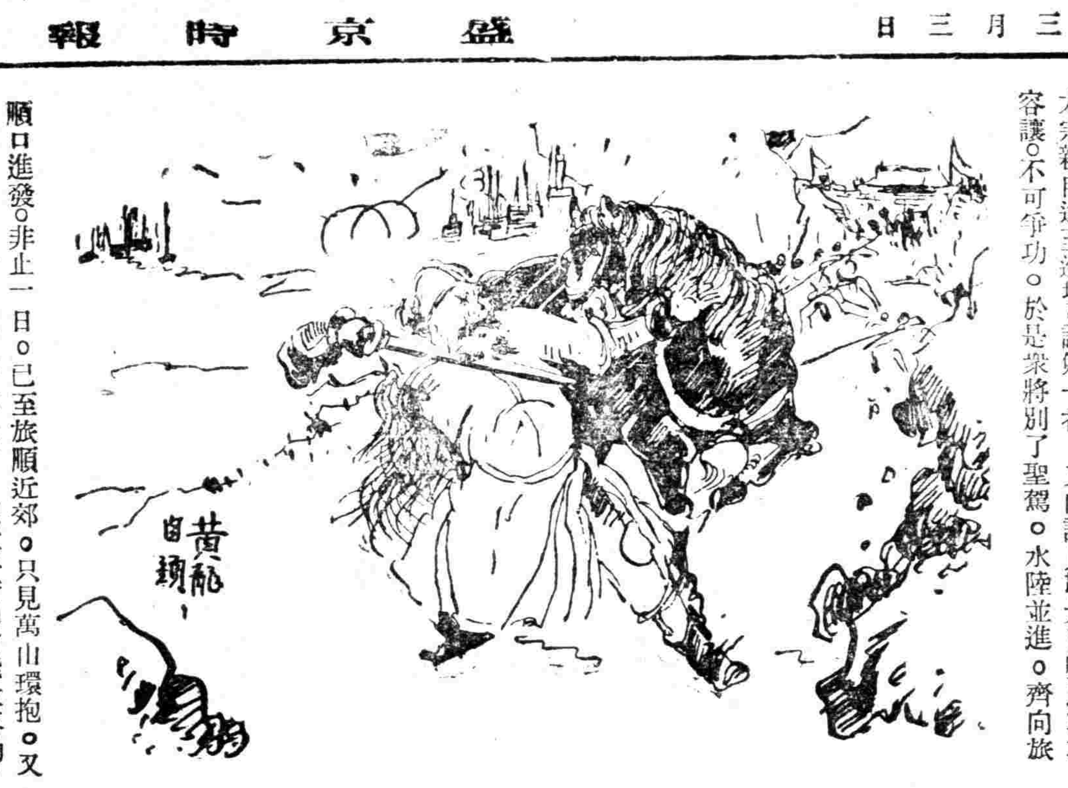

當下孔耿二人。選了本部精兵二千。和貝勒岳託等。都到校塲。聽候太宗檢閱。此時太宗先率出征將領。在堂子中行禮祭告。然後齊至校塲。閱視完畢。然後分三隊啓行。太宗親自送至邊境。諭勉一番 又向諸貝勒大臣囑以事事容讓。不可爭功。於是衆將別了聖駕。水陸並進。齊向旅順口進發。非止一日。已至旅順近郊。只見萬山環抱。又有海水圍護。論理這樣險要地方。決非短時間所能攻落的。無奈明事日日偷安苟且。有名無實的事項。不一而足。黃龍雖在旅順鎭守多年。因爲太宗一向不會注意此地。迄未加兵。所以他也就放心貶大。只不過在海面上。派出幾隻巡邏船。敷衍故事而已。他萬沒想到大兵會由後山攻進。卻說貝勒岳託等。到了旅順。各扎營寨。當日聚集衆將。遂把計議攻取之策。論地形自然以水路至順。山路至難。遂把最容易的水路。由孔耿二人担任。後方山路。由貝勒岳託和石廷柱等分担。約以大砲三聲爲號。水陸一齊進攻。這日黃龍正在衙」理事。忽報海面之上。時見軍艦移動。桅檣上是敵國旗幟。請令定奪。黃龍見說。不覺大驚。暗道我與滿洲。各守疆界。向無侵爭。這一定是孔有德等。投降彼國。生心啓釁。圖建功業。他們都是慣習航海的。船上又有巨砲。倒得防範一二。當下傳令把所有軍士。全行派在海口上。竭力防堵。這時口外兵船。已然來的愈多了。兩下把大砲都裝好了。忽聽通通通響了三聲大砲。口外的兵船。也就展開陣勢。向口內進攻。只聽砲聲隆隆。海波翻覆。兩下勢均力敵。正自難分勝負。不想後方城內忽地喊聲大作。槍砲齊鳴。驚得黃龍。不解所謂。忙命人查問時。早有人逃來報說。不好了。滿洲兵已由後山殺入。此刻正在攻城呢。黃龍見說。知道中計。他們所以先由海面來。無非使我注意海防。他們卻乘虛而入。事已至此。惟有死命鏖戰了。好黃龍。自己持了戰刀。一面命衆死力防禦海口。一面自率一部軍士。去救城池。兵分力單。自然就不能兼顧。黃龍慌慌張張率領部卒。剛剛到了城外。不想貝勒岳託等所部八旗士卒。早已首先攻入。黃龍這一驚。非同小可。也不敢進城。只得仍回海口。打算乘船遁去。誰知孔有德耿仲明。也由海邊攻上岸來。陸海兩路。同時攻入。前後夾擊。黃龍走頭無路。眼見就要被獲遭擒。他不願作降將軍。大喝一聲。拔出佩刀。自刎身死。主將既死。其餘兵將益荒。當下也有奪船逃去的。也有被殺或投降的。不到半日。旅順口已然完全攻陷。單說孔耿二人。聽說前隊已先入城。他們更不遑延。早已督催部衆。也一直進入城中。因山路不平。孔有德竟自落馬。跌傷左腕。他們也不去會合貝勒岳託。怎的安民。怎的收驗軍需人戶。卻乘亂軍之際。早已撥派軍士。分頭侵入商舖以及住民之家。固然全城民戶。他們不能全行佔有。大約也佔有了三分之一。至於私相掠奪。以飽私囊的事。更是肆無忌憚。他們依然還改不了皮島的舊習慣。照滿洲行軍的規矩。本是不許自行掠奪的。對於佔領地的人民財物。原有一定辦法。有入官者。有充賞者。分別造冊。照章辦理。誰想孔耿存了自私之心。竟敢自由行動起來。

閒。話。硯。石 (十四) (思齊廬主)

丁。火捺。一名火衲文。古稱熨火焦。其質精堅。其色多紅紫。亦有黑色。蔚然無際。濃淡相間。或爲拂螺紋。或爲纈彩繡。其名可分爲馬尾火捺。金錢火捺。鐵捺。鳳涎。四種。分述於下……

a。馬尾火捺者。其紋圍繞蕉葉白。或魚腦凍。其形宛如馬尾臨風 顯揚無定。故謂之馬尾火捺焉。

b。金錢火捺者。其紋絢彩縈繞。四周有芒色淡而暈。形如金錢然。故謂之爲金錢火捺焉。

c。鐵捺者。火捺之紋理。如火燒漆器。或堅如鐵。故以鐵捺名之。

d。鳳涎者。其紋理形如蠕動之蚯蚓。故以鳳涎名之。

茲將先賢對於火捺之品評羅列如次——

a 端人歷來以主觀見地。品火捺以爲馬尾火捺爲上。金錢火捺爲次。鐵捺。鳳涎 等爲下。火捺端石必有之。而他山之石。則無之也。

b。曹秋岳謂。『火捺不拒墨。不足爲石之病焉』。

c。計楠則主張 端石有火捺處。質必堅勁。滑不可磨。至勁葉白處。性必獃。益墨火捺乃爲端石之病焉。

d。飯島茂云。『據余之經驗』火捺雖多拒墨者。而不拒墨者。亦不小也。故火捺堅 硬不過度者。縱在於墨道。究非可以爲石病而棄之也。

(未完)

鬼屋 (續)(趙啓民)

可是。已經來到了!我不能不逆着鼻子進去。人。到一時說一時。一點兒也不錯!進門還沒有走出五步。突由裡面飛出一團黑物。就彷彿武俠小說裡所說的暗器。唉…一聲由我頭頂上飛過。正撞在門的玻璃窗上。立時聽得『砰』!我不覺要笑。原來是一隻麻雀!

屋裡因爲久閉。發生一種潮濕的氣味。辣辣辣的鑽進鼻孔使我感出一種欲嘔的病態。並且光線不足。加以麻雀的突如其來。我好像要發瘧子!我鎭力的立定了。閉起眼睛。經過了五六分鐘。始得恢復安寧。視力也增强一些。

轉過一個門。裡面是客廳。一個屏風的盡頭。露着樓梯。我緣 梯走上。隨手將 鑰匙取出。預備去開他們臥室的門。因爲幻生在信上已經告訴我『…上樓後。左拐。便是臥室門在鎖着…』

當我拿着鑰匙。向左拐去。走到門前。却不禁使我大愕!原來門是微開着。不惟未鎖。並且未閉!

我又要運用理想(人是萬物之靈。理想是萬物之靈的所以靈)我想。幻生在神經錯亂之下。記憶當然不會準確。這也許是他記錯。於是毫沒有遲疑的拉開門走進去。(未完)

冬的三部曲 (乃芹)

▲街

小北風。緊緊的咬——女人的胭脂。滾到大氅的領窩。汽車的燈。凍直的双眼。對敵街市的夜。

▲野

地上。僵硬了冰面車轍。白的化粧。輟上衰的枯草。葉子 紅紫在霜上。麻木了老樹。乾巴巴的枝。指刺蒼天。

▲海

色褪了——太陽。靜止的波。歐洲影片無聲版。鷗。浴下陽光。呆立在乾沙——冷的。空—藍的。海—碧的。消失了天的交界。

夜 (稚橙)

銀燭高高地擎在案頭。兩朶燭花燦然地相望着。紅紅的一團顫抖的希望。一點溫炬的安慰。一雙戀人熱情的心。在天寒歲暮的一刻。這火花帶給人落寞的心一絲溫暖。而且閃閃地閃紅了人們的衣衫。篆香悄悄地燃着。白色的灰燼嘆息着落在爐盤裡。籠中的玉鳥兒不跳動也不歌唱。只那麼多情地互相依偎着。我掀開茶鍾的蓋兒。一縷茶烟淡淡地自杯心升起。那麼輕輕地繚繞着。繚繞着。又淡淡地消失了。像一縷輕愁。一縷幽怨。一個不可捉摸的迷惘的夢。

一人悄然倚窗坐着。心緣情亂而無着落。是惋惜昨日呢?是期待明朝呢?自家兒也分辨不出。在偶回頭的一瞥裡。卻正望見了 几上的臘梅。燭影下。微光裡。她低着靦兒抿着唇兒。笑得那麼盈盈的。不自禁地走過去。花影在壁。花香在衣。我猛然 記起暗香疏影 的文采。一些詠梅的名貴詩句。痴望着這花枝。竟像守着一位冷艷的麗人似的。心中輕輕地浮起一絲悱惻的情緒。猛然。廊邊掠起一陣笑語而且漸漸地逼近了窗口。簾兒啓處閃進了夢燕同小七妹的笑臉。

『以爲你睡了呢。這麼鴉雀無聲的』。燕妹輕聲兒說。

小七妹。却撲嗤笑 出了聲兒。『別理她那斯文樣兒快去罷都在西院裏呢。只差一個人…』她高聲搶着說、一面去拉我同夢燕。眞是張飛請客呢。

繞過走廊。只見一片紗 燈閃耀。陣陣的笑語伴着燈光清脆地透出窗帷。掀起軟簾。燈明花香之下。一張圓桌兒圍得滿滿的。香烟與人氣兩般兒氤氳着。好一座暖香室。

一律的 紅色表衫。嫣然而麗。嬌艷欲滴的唇兒。吮着紅紅的玫瑰酒。閃閃的紅燭映着鬢邊紅到玲瓏的花朶在杯兒相碰的脆聲裏我接受了十幾雙溫柔眼波的愛嬌的祝福。心裏默默地念着。—好一幅羣芳夜宴圖。

茜麗酒量最小。只兩三盞便半醉了。她微微笑着拉我坐在她身邊。推開杯兒低下頸兒。那麼娓娓地向我述說一些昨日宴席上的趣事。慢慢地一絲笑意夾着酒量飛上眉梢眼角。我痴痴地望着她。猛然憶起名士鄭板橋『眉梢有話。舌底生春的詩句。對着這無邪的眼皮與微笑。在剎那的一瞬間。心頭竟掠起無限悵惘。是的。今宵此刻沒有嘆息。沒有悲哀。沒有一切的人生苦。只有酒的芬芳。花的明媚燦然的微笑與熱情。我讚美上帝。歌誦萬能的造物者。爲着這般女孩子聖潔的靈魂。與可傲的美麗青春。(未完)

新劇 過渡時代 (彭文俊)

民生部社會司文藝懸賞二等入選

第六幕 掃墓 ……十四……

登場人物 范氏 孝服裝束。 李大 趙二 楊才

時間 大同元年九月間

佈景 一片廣大農田。莊稼已將收穫完畢。農田中一座孤墳。荒烟蔓草生其上。走兎飛螢穴其中。無限凄涼不堪入目。開幕時。李大趙二在農田工作畢。休息於坟前。

趙二 (拿起旱煙袋抽上)唉!這是申先生的坟呀!一晃三個多月了!先生死的眞可惜呀(不勝嘆息)

李大 這夥胡子眞惡呀!到處不是殺人就是放火。好人被他們殺害了多少? 申先生眞是好人呀!東西南北屯沒有一個人說人家不好的。唉!好人沒長壽呢!

趙二 聽說這夥胡子都過江北去了嗎? 因爲咱縣裡新來個安井指導官。這個指導官眞行。黑天白日的領着兵去搜察胡子。把從前當胡子的讓他捉住不少!

李大 這們一來。咱們縣境還能消停!

趙二 消停!你還不知道呢!現在這假稽察才多呢!不是充劉旅的。就是充縣署的。遇見有錢的。都三十萬五十 萬的勒索。人民誰 敢和他反抗啊?看起來這年頭無論有錢沒錢都沒法活了!

李大 二弟!聽說東屯的裴洪武。專給假稽查插簽嗎?那小子頂不是東西啊! 家都讓他敗霍盡了。現在不做那事就不能活着呀!啊!(沉思狀) 前天我見他由老申家院出來。老申家希俩個往外送他。都面帶愁容。想來不是好事。

趙二 得了!聽信吧! 前幾天有個假稽查安子良在東邊勒索。背不住轉到這邊來啦!(范氏從遠處携紙籃上)

豆腐考源 (仲珊)

豆腐爲我國佐餐之食品。以黃豆爲之。造法。水浸磨漿。濾去滓。煎成。澱以鹽鹵汁。就釜收之。又有入缸內以石膏末收者。按謝綽拾遺云。豆腐之術。三代以前。未聞此物。至漢淮南王劉安。始傳其術於世。天祿識餘云。豆腐古名黎祁。庶物異名疏云。菽乳。豆腐也。煮豆爲乳。清異錄云時戩爲青陽丞。潔已勤民。肉味不給。日市豆腐數箇。邑人呼豆腐爲小宰羊。

古代詩人。詠豆腐者殊不多覯。僅陸游有詩句云。『拭盤推連展。洗釜煮黎祁』 餘則不知也。

無線電

三月三日(星期四) 新京放送局廣播放送節目

前七、三〇 國歌
七、五〇 初等日本語講座
八、一五 格言先哲故事、氣象通報、
八、五〇 建國体操
九、一〇 家庭講話
一一、五〇 舊劇—唱片—四郎探母 梅蘭芳、馬連良
一一、五九 時報
後一、二〇 新聞
一、三五 演藝(大連)
五、〇〇 新聞
五、二〇 英語新聞
五、三〇 兒童時間(哈爾濱)
五、五五 中等日本語講座
六、二五 相聲—唱片—姉夫戲小姨 吉品三
六、三〇 奉天的時間(奉天)
六、四五 哈爾濱的時間(哈爾濱)
七、〇〇 政府公報、
七、三〇 講演 建國宣揚 週間(第四日) 民生部社會科長 建國精神與社會教育 王秉鐸
七、五〇 舊劇(奉天)四郎探母 放送局國劇研究部
九、一〇 成人常識講座(奉天)關於廣告放送 霍偉光
九、二九 時報
九、三一 新聞
一〇、〇〇 演藝(大連)

唐代小說 (蘊)

唐代的小說。辭章華麗。叙述宛轉。傳奇文 之盛。實不亞於唐詩。結構雖 屬短篇。情節耐人尋味。其大部散見於太平廣記。洪容齋有云。『唐人小說不可不熟。小小事情悽惋欲絕。洵有神遇而不自知者。與詩律 可稱一代之奇』。作者如元稹楊巨源陳鴻白行簡韓偓諸人都是當世的才子。無怪其叙事新奇。情緻悽惋。文章又典 麗而神韻了。後世有名的戲曲雜劇的藍 本多取之以爲材料。像有名的西廂琵琶 之於會眞紀便是了。四庫全書提要分唐傳奇爲 三大類。一。叙述雜事。二。紀錄異聞。三。綴輯瑣語。但詳細分類。可分下類四種

一。別傳(史外的逸聞) 如長恨歌傳。梅妃傳。太眞外傳。東城 父老傳。高力士傳。迷樓記。開河記。李衛公別傳等。

二。劍俠(叙俠人義士的武勇)如虬髯客傳。紅線傳。劉無雙傳。劍俠傳等。

三。艷情(佳人才子的豔情故事) 如會眞記。遊仙窟。霍小玉傳。李娃傳。章台柳傳等。

四。神怪(神仙釋道的怪談) 如毅柳傳。杜子春傳。南柯記。枕中記。非烟傳離魂記。(未完)

談謎 (續)(鞠農)

『凌波微步』射花名一。影星二『水仙。徐來』

『離離原上草』射四子人二『王孫滿』『微生高』

『風聲鶴唳草木皆兵』射詞牌『哨徧』

『民之望也舍之得民射志目』『晏寧』。『詞』倒流三峽水』射宋人一。藥名二『文周澤瀉』。

『北窗高臥羲皇侶』射蒙經『居上世』。

『耿耿星河欲曙天』射藥名二『白前。白微』

『沿門托鉢效貧兒』(王陽明詩)射志目『弓僧』

『佾貌先 帝照夜白』射志目『醬馬』

『彼美人兮西方之人兮』射詞目『憶秦娥』

『落葉滿階紅不掃』射元曲名『漢宮秋』。

『聲在樹間』射食物『木耳』

『苦絳珠魂歸離 恨天射志目二『林氏。成仙』乃團圓射韻目『七遇』

佟江詩社來稿

詠人蔘 (宮潤章)

省長呂公東巡至長白山麓遇一白姓老農獻人蔘一本長二尺有半重四兩四錢鍾毓靈秀者約經五百餘年誠爲希世珍品。公得之於元旦良辰進呈今上祥瑞之徵殊非偶然也。

龍興舊地瑞光蟠。爲產奇珍壯國觀。瓊蕊直同蓂莢茂。玉莖合共紫芝餐。鍾來靈秀根偏勁。歷盡冰霜節獨完。名世人逢希世寶。至尊含笑幾回看。

貢蔘恭賦 (董桂芳)

長白山高久發祥。靈根誕育草中王。治隆禹甸芝應產。世轉堯天寶不藏。忠蝎疆臣貢瑞品。地蓬島得仙方。昌陽進後民多慶。渥駐 聖顏壽且康。

雪夜 與立言丈劇談卽柬 (陳鋝亞)

我以詩鳴君以畫。胸中同此玉崢嶸。深談般若前身月。苦讀離騷雪夜螢。冷癖懸知氣類寡。狂歌終覺感傷并。白雲蒼狗紛千變。老眼枯腸醉共撐。

袁子才

隱流循吏並詩人。此老居然萃一身。風氣獨開羅女弟。才名所頌及齊民。生求死誄觀何達。晚尚山遊眼不貧。嗣響如今無一個。隨園憑弔劇酸辛。

九星日鑑

三月三日 舊二月二日 木曜 甲午 先負 定 角宿

▲一白之人、勞苦而歸、福臨宅內、待之!待之!壬癸丑吉▲二黑之人、要關心、要留意、雖落人後、亦勿急勿躁、吉、乙丙丁吉▲三碧之人、精神煥發之日、宜活動於新天地、丙庚丑吉▲四綠之人、謙讓之德顯現、此日逢遇提拔、向上發展、庚癸丑吉▲五黃之人、閒事雖多、然能籠之以誠、可以無事解決、巽丙壬吉▲六白之人、不逸時機、不墮活氣、定入佳境、丁壬癸吉▲七赤之人、相信自家業務、爲無上之樂天地、須勉勵以進、甲乙癸吉▲八白之人、是日也、雖示進展氣運、然脚踵遲遲不進、乙丙壬吉▲九紫之人吉凶易岐之日保守常業安全、庚辛丑吉、

象棋消遣

第一百五十六局 旗鼓相當

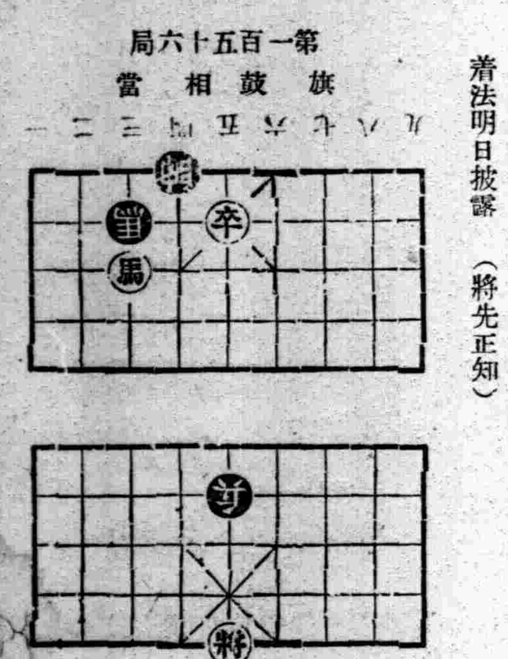

着法明日披露 (將先正和)

希望讀者・研究示教

前日『居中秉權』着法如下 將五進一 帥六平五(正和)

汽水提價謹告

啓者最近以原料飛騰日本內地同業者自前年以來已經連亘數次之提價滿洲同業等均感計算關係未便提價以至今日惟原料及各種材料仍愈益昂貴出於不得已中發表如左之提價即時實施謹此通告

汽水四打箱 提價壹圓

康德五年二月

奉天(順字) 飲和汽水廠 八王寺釀造工業股份有限公司 日本希特倫(シトロン)合資會社 東亞汽水廠 華豐汽水公司 南滿鑛泉所 滿洲松田工業株式會社 滿洲製氷株式會社 株式會社二見商會 光明汽水公司 永昌行汽水公司 天源汽水公司 山海長汽水公司 鏡銘汽水公司

新京(順字) 聚豐和汽水公司 東亞汽水公司新京支店 大連製氷會社新京支店 合資會社山陽 新京飲料合資會社 新京汽水公司

吉林(順字) 東亞汽水公司 松江汽水公司

東安(順字) 寶泉汽水工廠 滿洲飲料株式會社 安東製氷株式會社

奉天日語學院招生

科別 初等科 專修科 高級科
額數 各科均六十名 插班生十五名
報名 自陽歷二月二十五日起至三月十日止
入學 陽歷三月十日以前隨時入校
校址 奉天小西邊門外總站鐵路局舊址
『另有詳章函索附郵二分』

滿洲建國的回顧

售價五分 郵費二分

內容 回顧大滿洲國之建國而談其大躍進之實況 事變的起因△建國的過程△帝制的實施△我國對外關係△附錄躍進滿洲國之統計

滿洲國應進之大道

售價一角二分 郵費二分

聽!聽!聽 各位大臣所喊叫的治國之雄辯 其爲良民者必須一讀之

執筆 國務總理大臣 張景惠 總務長官 星野直樹 治安部大臣 于芷山 民政部大臣 孫其昌 司法部大臣 張煥相 產業部大臣 呂榮寰 經濟部大臣 韓雲階 交通部大臣 李紹庚

批發所 新京市北安路 滿洲國通信社

總批發 奉天市千代田通 滿洲圖書文具株式會社 (零售全滿書店和斯民代派所)

鄉村小學教師時代任務體驗 （7）

恩青廬主著

鄉小教師。所居地爲鄉村。所當接近者。爲一般農民。例如上峯有關於以上改善各項之命令。督飭進行之時。農民知識簡陋。必多觀望。而延不進行。亦所難免。身任鄉村小學教師者。當本上峯命令立言之宗旨。代爲解釋。並詳闡其利益。及進行之必要。例如。改善生活上。檢查居室之衞生。乃爲增進民衆之健康。減少死亡率。非徒費煩擾行爲也。種植上。種子之消毒。爲增加農作物之生額。而免除黑穗病。非病民法度也。賦稅之速納。納稅乃國民之義務。賦稅速納。既可以裕國庫。又可以充實國家之財力。諸如此類代爲宣傳。既足啓發鄉民之信賴心。而免因循。更足助長公令之實效。而利進行。民衆之因循劣性。消極中即澈底剷除矣。新國民之品格。於以養成矣。

乙。鴉片毒之戒絕。鴉片自清德宗時。流入中國。國人嗜之。久服成癮。百事俱廢。無異飲鴆自戕也。新國自肇基以還。禁種罌粟。寓禁於徵。數年來殊著奇效。今則網羅中毒。迷不知返者。置之國立戒煙所。强爲戒除。其造福民衆。誠可感也。小學教師。居處既近鄉民。與鄉民接觸之時間。無間朝夕。凡民衆之中。已中鴉片毒者。勸戒之使其亟早回頭。速登覺路。以開自新之徑。而與國維新未中毒者。則戒之使其勿稍沾染。共勉爲新國之健兒。如是廣爲勸告。因勢力導。以補助國家禁令之所不及其奏效庶幾事半功倍矣。

我國應當怎樣去發展幼稚教育 （中）

第二自家庭方面言。可以減輕父母教育上的担負。父母把教育兒童的事務委託與幼稚園便算盡了父母的教育責任還原是不對的。不過事實上有許多父母因爲本身沒有受過教育。對于兒童心理生理發育的情形一概不懂。就是想對幼兒做些教育工作亦不知從何做起。結果往往因爲愛護而反傷害了兒童。在國內成人之補充教育未能完善施行以前。父母把教育幼兒的責任轉託給幼稚園倒是比較妥善的。而且母親把兒童送入幼稚園後。每天至少可以省出五六小時的時間來做別的事務。這對有職業的母親更是特別方便的。

第三自學校方面言。可以增加小學教學效率。這一點是幼稚教育很大的貢獻。凡是做過小學教師。尤其是初小一年級的教師的。大概都有這種經驗。就是第一學年第一學期初開學時。至少有兩三個星期不能正規上課。因爲初入學的一般兒童。剛從家庭走入學校。完全換了一個新環境。這裡所見所聞所遇的一切都與已往的生活經驗截然不同。他們在家裡所學會的一套習慣到這裡大半不適用了。而這裡所要用的他們又一點沒有。于是有的因爲怯生坐在一角不敢動。有些是在馬路邊玩慣了受不過在課堂裡靜坐幾十分鐘的拘束。有些過慣了獨尊的生活不懂得與許多友伴接觸。還有些在家中太少正當的訓練以致缺乏許多肢體的技能和基本感覺的常識。如寫字不會執筆。勞作不會用剪刀。不能辨別顏色冷熱等。大家普遍的毛病 是不懂依 鐘聲上下課。注意力不能集中。因爲換了一個新環境對于一切都覺驚奇一時不 能集中感覺力 思想力。教師要將這幾十個習慣不同程度不齊的兒童領導到一條規則上去做學習工作。實在要費很大的時間很大的心力。而結果就是勉强能够按規上課了也還不免有許多已成的習性不易矯正。許多新的習慣不易養成。這樣推延下去。往往因爲程度習慣不一致而使整個小學教育效率爲之降減。如果幼稚童都已經過相當時期幼稚園生活的陶冶。到學校來至多是走入同一生活的另一階段而不是完全換一個新環境。同時兒童的感覺想像摩倣以及許多基本的肢體技能都已經過相當的指導練習而有正確的發展。入學之後自然可以馬上按步就班的做學習工作。不必再費許多事來作這些基本的訓練。這樣不但直接可以 增加小學 的教學效率。而且間接也就是增進整個教育的效率。

第四。自社會方面言。可使兒童自幼即養成團體生活的習慣。今後人類的生存是從家族主義趨向社會主義。由個人生活趨向於團體生活的。閉門獨居與世無爭的哲學此後是不適用了。而這種與衆相處的生活又非有相當的訓練而養成習慣不易應付。學校是訓練這種生活習慣最好的場所。但是前而說過。學齡的兒童於性格習慣方面已經有了不少先入爲主的成見。如果這兒童是獨子或他的家庭生活是太獨善其身不喜與人交往的。那末。他入學之後。一切私有獨佔不能遵守公共秩序等習慣。一定還要保持很久的時間。甚至有些終于不能完全改變的。實際上我們在學校裏也常經驗到同學中有許多是只顧私利不懂公德。不熱心公共事務甚至有時還破壞團體秩序。沒有良心。不如歸咎於使他弄成這種習慣的他的幼年生活。所以要免除這種團體生活中的障碍。只有從小就給他以大衆生活環境。使他自生活之始就學習一切與人相處的習慣技能。也就是惟有幼稚園得以獨奏其功了。

朝鮮農村教育視察記 （三）

新民縣公署 禮教股科員 李葆田

凡屬校內處所。無不手指脚劃。以達盡解而後已。循視完畢。由副團長致謝詞。纔乘電車返郡少息。由李郡首報告郡況云。本郡爲平安北郡。面積八十方里戶口一萬二千三百一十二戶。人口六萬八千九百二十一名。行政區域。分十面九十一河。在朝鮮境內。尙屬有名電車道路。能在六十里以上。不通車處。僅二十餘里。將來定州至朔州鐵路完成。可以將東邊道鑛產。盡行開發。遇有軍事行動。亦在最短期間。運送人物此路可謂理想道路。至教育方面。於昭和十二年。即成立十六校。就學兒童。能在五分以上。農村振興計劃。由昭和八年。即行樹立。自成立以來。收效頗大。本郡各洞施政。均本洞約實行。由人民自覺之下對於堆肥。皆能努力經營。爲何在洞約之內獨重堆肥呢。因爲以前人民。對於堆肥常識異常淺薄。若不施以相當指導對於生產。實感困難故效其他各項注重之。儲金方面。係每人每日一文。截至現在。已有一萬餘圓之貯蓄遇有荒年。諒無若何困難矣。關於減退文盲刻由部落內識字者。自行組織不需經費。農民更生計劃。統遵總督府規定辦理。目標有三即食粮充實。負債減少。收支均衡是也。再本郡畜產以牛爲著日本人民。均遠至內地。來此購買最近滿洲。亦有定購五百頭之預約。鑛產以金銀著稱遍地皆是。一切辦法。均唯總督府命令是遵。其餘養蠶造林。亦頗發達。諸君沿途所見松林茂盛者。即明徵也。本郡概況已如上述除此而外。再無可告者。日滿鮮同爲東亞民族地土接壤關係密切。尤以本郡接近貴國。關係更非他處可比。此後希望時常連絡。共同邁進。以符協和之旨。經劉代表致詞答謝畢。即由郡廳職員。引導分宿各店。與予同居者。（生陽旅館）計復縣戴股長等六人。晚飯一過整理日中雜記。他們就寢時已十二句鐘矣。

我和北京的過去 （四）

（丁丁）

一、去北京的前夜

『孫之正能考得上了。我就絕對能考得上。』

我心裡是這樣想。孫之正的學業成績。照過去在校時的比例。不如我多了。何況他還早我一年。就跑北京去了。還能有學校要他。我要和他比較起來。到北京不會考落的。所以我很自信的回答我哥哥。

我哥哥要回去了。給我留下一百元錢。後來又問我將來如果去北京。得需要多少款子。我說照孫之正乍去那年說來。最少得需要五百元。我哥哥聽罷。皺皺眉頭。沒說行也沒說不行。我恐怕我哥哥又悞會到那女人身上。我趕緊解釋。說明在這半年中得需要五百元的用途。我說。

『因爲是頭季的關係。處處要多耗費。衣服咧。書籍咧。再說生活也比奉天高。對這些必需的化費。不只孫之正說。別的同學也都一口同聲的這樣講。但是轉年衣服書籍。所有的一切都有了基礎預備。也就沒有多大消費了。聽說。頂多一年有六百元足够。』

在我哥哥走後第三天。那個女人來了。一進門直撲到我身上。氣吁吁地說。

『前一點鐘我纔知道你哥哥走了。在這三四天裡賦死我了哟。我……』

洪武劍俠圖

第二回 —一〇一…… 【張青山】

惡風逐浪擒賊巢降龍伏虎
追雲赶月展奇謀破釜沉舟

惡道備船出島。依着千斤鐵渡過弱水。直奔官軍大隊。滔滔蕩蕩的殺來。船隊正往前進。遠遠所得炮聲隆隆。隱隱的殺聲振耳。遙望紫霧迷漫。煙火飄飄。惡道已然知道前面交上手啦。連忙傳令備船前進。打算要接應前敵。他那裡曉得中了官家的調虎離山計。皆因脫烈率領頭隊。開過弱水。將船停住。等候二路三路。及至兩路船隊到齊。一並前進。較離官軍水師營約在二三里水路。脫烈令下點炮進攻。一聲信炮衝天。連珠炮響。賊兵吶喊。洋槍火炮火弩火噴子齊向官軍大隊施放。鐵甲衝舟乘風破浪。分三路鼓噪前進。實指望官軍必得瓦解冰消。全軍潰亂。那知道砲火槍弩。打在官軍大隊跟前。毫無聲息。約摸賊船離官船切近。猛然四面八方。號炮驚天。衆賊寇情知中計。無奈風狂浪大。賊的船隻。與官軍的船隻。接觸在一處。脫烈在後面督隊。聞四面炮聲。就知前面水師營是空的。將要下令撤隊。無奈已然來之不及。水師營中。衆賊船前面。滿裝的是火葯。鐵舟衝到炮火交加裡面的火葯。已着烘的一聲。火葯齊發。賊人的鐵甲衝舟覆沒了一半。左右兩翼上亦同樣的失計。脫烈急令收集左右兩翼。炸剩下殘餘鐵甲舟。將把賊寇聚一處。二路兵合好。尙未査點損傷的數目。四外的官軍戰船。緩緩的攏上來。將賊兵除圍困當中。此時天色微明。官兵燈球火把照耀通明。正北上有幾隻九龍飛虎舟。正居中一隻船上面。兩桿帥旗高揚。上首一桿帥旗。素緞色作地。紅火焰。葫蘆金頂。倒垂人髮一尺多長。墜角金鈴。被風飄擺。咯啷啷亂響。白月光。寫斗大小一個劉字。旁邊白月光寫的小字。離着遠看不清楚。暗中交代乃是開國元勳。護國軍師劉伯溫。下有的帥旗紅緞子做地。黃緞子掐火燄。葫蘆金頂。倒垂人髮一尺多長。墜角金鈴。被風飄搖擺咯啷啷亂響。白月光寫斗大小一個徐字。正是天下都招討兵馬大元帥老徐達的帥旗。脫烈見兩桿帥旗。就知朝廷派遣開國功勳。振國大將前來。好生胆怯。然而事已至此。也是沒有補救之法。只可硬着頭皮捨命一戰。揮動掌中軍刃催船直奔正北。離官軍帥船切近厲聲吼叫。送死來的官兵官將。那一個向前授首。現有大寨主今時管仲賽蚩尤。再老黃巢脫巨武在此。那一個敢來船頭一戰。一言未了。官軍大隊之中。一聲號炮。洋槍火炮。强弓硬弩。飛蝗驟雨一般往賊船這邊打來。脫烈雖然猛勇。這樣戰法。也是無力抵抗。只可後退。官軍大隊四面包抄。漸漸圍攏上來。左右夾攻。前後受敵。賊船之上寨主與嘍囉亂竄亂躲。以避炮火之盛。那曉得火弩與硫磺彈。打在船上。烟火迷漫。不大的工夫。船板燒着。烈燄濃霧。浮于海面之中。浮水逃生。逃慢了的喪身炮火之下叫苦悲哀。慘呼之聲。不忍聽聞。脫烈雖然力持鎮靜。東殘軍努力突圍。奈衆嘍囉兵向例是打勝不打敗。正所謂烏合之衆。怎能聽他的約束。急的脫烈暴跳如雷。空有托天之力。到這個時候。也就有力無處使啦。應了句俗話英雄無有用武之地。徒喚奈何。眼看着嘍兵與寨主傷亡四散。各種的船隻燒的燒。沉的沉。驚心駭目。無計可施。正在危險萬狀。堪可要全軍盡沒。在這個時候。只聽得西南上連珠炮響。人聲吶喊。金鼓齊鳴。又只見數十道號火。高衝雲霄。就知是後路接應到了。急忙知會附近衆賊首與嘍兵道。我們大衆奮勇向前。路後已然來到。猛勇一戰。或可突出重圍。還有一線生路。衆賊寇見此光景。反戰也是死。不戰也是死。且作困獸之鬬。倒有一線生機。一個個拿出亡命徒的本色。頂着炮火槍弩。拚命衝殺過來。船戰不比路戰。可以隨意馳騁。在戰船上可就不成啦。四外完全是官軍的船隊。實在沒法將船開出重圍之外。就這麼捨命的一撞。紛紛倒斃。死的傷的。落在海中。葬於魚腹脫烈看此情形。一聲狂呼叫道。我們的船是不要了。隨我跳入海中。由水底闖上官軍的戰船。拚一個死活。說罷飛跳入海內。衆賊寇與嘍兵等。後面相隨。一齊入水。隨着脫烈浮水由海底直達官軍船隊中間。首一個脫烈當先爬上大船。將掌中軍刃揮動。猶風車一般。橫衝竪撞。衆寇等隨在後面亂砍。將官軍將攪亂。只殺得官軍官將紛紛倒退。徐劉二帥未曾料到他這招。故將陣勢被其衝開。突圍而出擒了幾十隻小船。各架船隻。衝波破浪往回裡逃走。眞好似驚弓之鳥。漏網之魚。沒命的一般逃跑。離開官軍的重圍。約在五六里水路。又見一枝官軍無數的艨艟戰艦。攔作一團。與賊軍接應。在海面上鏖戰。正殺得不可開交之際。書中暗表乃是左軍大帥奉劉伯溫之命。專等剿殺賊人之接應。

介紹燒酒新式錫鍋

雙城縣德記工廠創造之燒酒新式錫鍋業經館試等購用確知具有增酒量加酒味省燃料節時間之四大特色特爲介紹以廣利源

范家屯福源增 通遼東榮隆 金州忠興福 仝啓

喪失地照作廢

陳兆清領名坐落瀋陽二區大義村附村下撻子村西中則地十四畝東至斜南西北至滿又陳豐領名中則地二十三畝九分東至陳南至陳西至金北至滿照二張因大同元年間趕匪亂喪失除呈請縣署補發新照外特登報聲明

聲明人 陳泉 啓

聘任常年法律顧問啓事

茲尊先夫孟公浚雲遺命聘任飯田巖律師爲常年法律顧問嗣後關於財產名譽及權益均請依法保障之

孟劉秀雲率子廣齊啓

受任常年法律顧問啓事

荷蒙故友孟浚雲君囑託及孟秀雲率子廣齊委爲常年法律顧問嗣後對其財產名譽及權益均依法保障之

辯護士 律師 法學士 飯田巖 啓

事務所 奉天大和區二緯路八二 律顧問電話（二）三三〇五番

代理

商標 發明 意匠 關於 會社 一切 組織 程序

事務所新京東五條通三番地（取引所南對門） 電話三一五七七二番

前實業部商標局囑託 勳六位 景雲章 辨理士 中根齋

奉天辦公處 商埠地四經路二五 實隆洋行 電話二一二九八八 小西關大什字街西三 益洋行 電話二一二七三七

收買電業股票臨時股款領收證

以後應交各期之款與賣主無關均歸買主交納如實領收證時請將委任狀附帶茲將所買各種股票列下

電業股票臨時股款領收證 商工銀行 商業銀行 電信電話 紡紗廠 肇新窰業 惠臨火柴 洋灰股票 開豐鐵路

奉天小西關上頭路南三泰號 電話（二）三五二六號

新京中央日語學院 續招新生 男女兼收

科別。初級科。中級科。高級科。
額數。五十名。二十名。二十名。（各級插班生若干名）
報名。自二月十六日至三月十日止
考試。隨到隨考（外埠有証書者免試）
校址。新京二道河子安樂大馬路
宿舍。備有男女宿舍
另有詳章函索附郵票四分

英語教授

由西人加斯達氏擔任功課
日班。自上午八時至下午二時之間
夜班。自下午五時至晚九時之間
外有打字一科
奉天日站浪速通淀町北頭十一番

南滿飜譯學會招生

實習部 初等中等高等午前午后各班隨到隨收
函授部 乙班二月五日以後函件報名隨到隨收
請勿錯過良好機會早來報名是荷（詳章函索附郵四分）
電話（2）七八八番 奉天南二經路南頭

招收女子學藝

奉天鐘樓南商會斜對過
經倫女子工藝社

奉天協和日語學院招生

〔原名奉天市公署協和日語學院〕
級別 高級部限初中畢業 初級部 補習科 限高小畢業
學額 高級部二級各二十名 初級部二級各二十名 補習科一級十名
報名 自即日起至月底止
考試 隨到隨試
宿舍 本校爲遠道學生便利計備有宿舍
校址 奉天市工業區五馬路南三街
備有詳細簡章函索附郵票四分最寄

日本語主幹中谷鹿二編譯

康德四年度滿洲國政府語學檢定日語筆記試驗問題並解譯

每冊金五拾五錢 郵費金六錢

這本書、是把康德四年所施行的滿洲國政府語學檢定試驗問題中之日語筆記問題全部蒐集起來、爲完全繙譯的、對於考題、不但把它譯成日語及滿語、而且每句還要分析解譯、至於最重要的語句、以及難句、更加詳細的講解、而且另外再舉出活用的例子來、使閱者了解該語句的用法、這本書雖名爲「滿洲國日語檢定試驗問題並解譯」但是書內網羅各種程度之日語一併刊出、所以、不但是應考之人的參考、就是和一般研究日語者、也是一種無二的日語捷徑的善本了、這本書所印無多遲則恐有向隅之憾、請從速購買一本便知斯言之不謬、

發行所 善鄰社 大連市若菜町百四十三番地 電話三二五六五番 轉替號碼大連四二九二號

袁美雲本事

存購書者無從多速

有最美麗的匣面有極香的艷的事女明星的風流史電影的新創作

由她的降生時代在極紅的星明時代中間的經過的一切一切用妙筆詳細寫出 有電影先生不可不存此書 外埠購讀請附價洋貳毛 寄費二分

奉天三經路北口 鴻興書局發行

奉天維城學校招生

學額 國民高等土木科第一年生五十名 第四年生五十名 舊制初中二三年插班生若干名
資格 限愛新覺羅子弟高小卒業初中卒業者
待遇 學費宿費免收期考優等者補助膳費
報名 三月一日前 簡章索閱郵票四分
校址 奉天市小南關大街下頭路西
校長 宗室慶厚

奉天日語學院女校招生

科別 專修科、高級科、各科插
額數 各科均六十名插班生十名
資格 專修科須有中等學校程度 高級科須日語學校一年以上之程度者
報名 二月日廿五起 至三月十日爲止另有詳章函索附郵二分
開學 陽曆三月十日以前隨時入校
校址 奉天大北邊門外中央馬路

奉天漢英打字學院招生

「原名漢英打字學校」
入學資格 國民優級學校畢業或同等學力者均可
教授課程 日漢英打字、公文、日語、草書、機器學
畢業期限 四個月畢業發給畢業證書
期滿待遇 畢業時本院代爲介紹職務或留校服務
入學日期 現已開學隨到隨收
本院地址 奉天市大南門裡工部衙門胡同
註 本院備有學生宿舍函索簡章附郵二分 本院代打各界文件定期不悞
21

秋農醫院

電話 二•三一〇一 二•三一九〇
院長苗秀新（滿洲醫大畢業）
診治各科病症住院方便解除各種毒品中毒
分病舍奉天市南市場東緯路（地址奉天市南市場十一緯路）
因本院病室不足應用新建分病舍一所庭院寬濶六畝植樹木花草空氣新鮮適於養病收費低廉

康德五年度招生廣告

一商工部（本科第一學年）高小卒（本科第四學年）初小卒 各八十名
二中學部（本科第一學年）高小卒 公學卒 二級百名
三日語部（初等及高等各五十名）
並有宿舍詳細簡章郵票二分寄
奉天東亞商工學校啓
校址 奉天大北邊門外大馬路 附屬日本中學堂

政府特許專賣品 招募各鎭專賣店

啓者敝社爲擴充營業廣銷起見今特於滿洲國內招設各鎭點專賣店計各一處（獨家經營）
營業科目 一化學紙製滿洲國小學用各種文簿及其他一切必需品（另備有品名表詳載）
待遇 特別優厚而資金微少何商家可能經營或作副業或專理無不適當也
有志經營者須早速先指定某鎭並附二分郵票一枚詳細簡章即寄特此週知
滿洲國關東州總發賣元 教育事業合資會社 本社新京市永長路福祿街壹號

新書出版

學生之友 全書一大厚冊 特價國幣九角 有志青年必備 李昨非著
上冊 黃金時代 全三冊（上冊） 特價國幣五角 社會長篇小說 張恨水著
信源印書館發行 奉天小北門裡路西

奉天日語專修學院

（舊名奉天日語研究會）
奉天大北關財神廟胡同 電話四•三八六九號
新班開始 初等科、中等科、高等科、研究科 各科六個月修了 三月十五日
補習數學班 算術科、代數科、幾何科、 講師 趙樂天先生 三月十五日
寄宿舍 在本學院內 膳費學生自辦 約四圓（一月）
（各有簡章函索可也）

大義商店

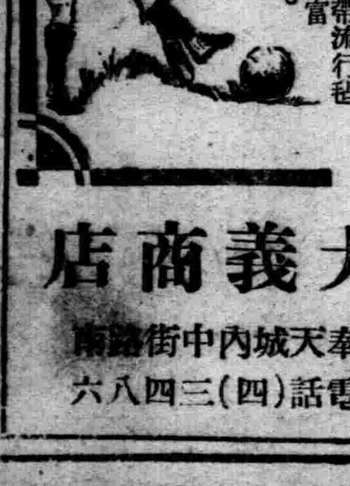

標準運動 高里球鞋 帽。 新春—新到。一切用具。堅固耐久 襯衣領帶流行毯 存貨豐富 定價低廉 專待惠顧。
大義商店
奉天城內中街路南 電話（四）三四八六

錦州特刊

第一五一一號
盛京時報社錦州支局
錦州木村土地商店街
電二二〇番

建國精神宣揚週間
錦省署種種行事

茲屆滿洲建國、第六週年、在此非常時局下、除援例慶祝紀念外、並施行建國精神、宣揚週間、業誌本報、茲將錦州省公署、於斯週間內、種種行事、披露如左、

第一日(二月二十六日)朝禮式、國旗揭揚、省長、次長精神訓話、建國體操、市內於殉職者碑、參拜清掃、

第二日(二十七日)、各職員家族集合、錦州神社參拜、

第三日(二十八日)(午後二時講演、

第四日(三月一日)省公署於午前十時、紀念祝典後、慶祝大會參加、

第五日(二日)國旗揭揚、建國體操、殉職者慰靈祭參加、女子職員滿日傷病兵慰問、慰問箱、慰問金募集、

第六日(三日)國旗揭揚、建國體操、

第七日(四日)國旗揭揚、建國體操週間終了、

市政充實明朗化
市署警廳協議會開催

錦州市政實施、本格邁進第二年、關於都市計劃、種種設施、力求充實明朗化、樹立一元統制機構、二月二十五日、午後四時、在市公署會議室、開催市公署、警察廳、幹部協議會、双方幹部出席、會議要案、大體決定如左、

一、募兵事務關件、
一、弘報關係連絡關件、
一、區街完整市民連絡關件、
一、紀念日表分配關件、
一、自衛團强化改組關件、
一、戶口調査調整關件、
一、消防隊充實關件、
一、平康里改建關件、
一、阿片患者登錄証發給關件、
一、衛生及衛生警察事務區分關件、
一、淸掃事務協力關件、
一、建築取締關件、
一、道路溝渠汚物處理關件、
一、危險物倉庫建築關件、
一、建築監督官兼務、及警備道路關件、
一、貧民送還關件、

協和會省署分會
非常時會員修養
庶務·修養·体育·共濟四會設置

協和會錦州省公署分會、鑑於非常時局重大性、全體會員身心修養與鍛練、本格的活動基於滿日一德一心、協和精神强化、分會內、庶務、修養、體育、共濟四會結成、各會會長副會長選、更部門置、部長幹事推定、按各部門充分實施工作、養成身心健全、思想純正、共濟時艱之好會員、共每月會費、五十元未滿、千分之六、六百元以上、千分之一九比率徵集、該分會成立前記四會、具有重大之意義、頗有價值之會體云、

錦州市二月末現在調査結果
總人口十萬八千六十三名

大錦州市、建設躍進、已入本格工作第二年時期、故乃全市人口、亦隨之逐見激增、據二月末調査結果、全市總人口數、十萬八千六十三名達、內男六萬一千五百六十四名、女四萬六千四百九十九名、總戶數二萬一千十二戶、其國籍男女人口別如左記、

△滿人(蒙古人含)
戶數、一八七一二戶、男五六五四五名、女四二二九八名、合計九八八四三名

△日人
戶數、二一九二戶、男四七一二名、女三九三九名、合計八六五一名、

△鮮人
戶數、一〇〇戶、男二七三名、女二五八名、合計五三一名、

△其他外國人
戶數、八戶、男三四名、女四名、合計三八名、

統計
戶、數二一〇一二戶、
人口、一〇八〇六三名、

省下殘存武器全部回收完了
武器　一六·五七九枝
彈藥二二三·二三五粒

昨年度省下治安肅正工作、滿日軍警、不眠不休、徹底實施、不審之徒、次第檢擧、完全殲滅、民間最後殘存武器、由昨年一月起、十二月底止、全部回收完了、治安肅正、業告功成、統計回收大小槍、一萬六千五百七十九枝、彈藥、二十二萬三千二百三十五粒、各縣回收細數認左、

縣別	大小槍	同彈藥
朝陽	七、三二〇、	八四、三二〇
台安	三〇四、	二二、二九五
錦縣	八八八、	三二、四九〇
北鎭	一九〇、	
黑山	一、九四八、	七、二〇〇
盤山	四三九、	一三、七〇一
綏中	二八二、	四、五三一
興城	六九〇、	六、五六六
錦西	五五八、	一五、五五〇
義縣	一、〇四〇、	一一、九二〇
阜新	一、四一六、	一五、三八九
彰武	六七〇、	二、八九五
吐左	五一六、	五、九一〇
吐右	三一八、	四六八
合計	一六、五七九、	二二三、二三五

民廳長興京視察記

【興京】奉天省民生廳長、日昨來興視察、已誌前報、茲將本日(二十四)視察程序及時間列下、午前十時縣公署政務報告(行政科長)、同時四十分守備隊慰問、五十分農業學校訓話、十一時二十分興京街立國民優級學校訓話、三十分街公所視察、五十分道德會、十二時協和會、午間休息、午后一時英國醫院、同時三十分福民診療所、四十分司法公署、二時興京實業女子學校訓話、同時三十分興京街公立女子國民優級學校訓話、五十分義倉視察、三時文廟參拜、同時三十分返興京館休息、四時餐後宿泊該旅館、預定今日(二十五)早八時離興赴淸原云、

故蘇萬方中校
平生畧歷誌要

故蘇萬方騎兵中校、遺骨凱旋、擧行盛大葬儀式、業誌本報、茲將氏平生畧歷、撰誌於左、

故蘇萬方中校、現年三十六歲、生而穎異、稍長即有大志、於九歲時喪父、賴賢母教養成人、原居錦縣下一區管界、大蘇家屯、後移居尙家屯、共時家道寒微、難以求學、於十六歲投入軍伍、因服務精勤、忠勇異常、屢爲上官所信任、於民國十三年五月、充東北陸軍二十八師五十三團三營上尉營附、民國十四年、又充京綏路警務段段長、十六年充第十軍司令部上尉參謀、十七年入東北陸軍講武堂第十期肄業、十八年充東邊鎭守使署步兵第三團三營十二連連長、大同元年三月充東邊保安司令部步兵第三團三營十二連連長、康德元年充瀋海地區步兵三團二營五連上尉連長、康德二年充騎兵六團少校團附、又充騎兵九團一連少校連長、氏久歷戎行、忠於國事、方期干城應選、大展長材、詎料昊天不弔、降此鞠凶、竟於康德五年一月二十六日午後三時、在通化省臨江四區十道羊岔、督率騎兵百名、與三百餘衆紅匪接觸、双方激戰、匪衆在山上、居高臨下、氏率所部、由山下向上圍攻、身先士卒、奮不顧身、當被紅匪瞥見、知係官長發彈射出、嗚呼蘇中校、當場飲彈陣亡、軍官模範、悲壯空前、惜正當壯年有用之材、遽告捐軀、不無遺恨紅匪之未即殲滅、或不瞑目、但是馬革裹屍、軍人本色、爲國犧牲、雖死猶榮、惟是堂上慈母、未能終養、閨中少婦、缺乏子嗣、有含遺憾於地下、幸其胞弟萬里、生一子年甫四歲、當爲氏承祧、家有薄田十數頃、遺族尙可勉爲生活對斯悲壯殉職軍官、量國家論功行賞、定當有以厚恤遺族、除晉級中校外、共於陣亡郵賞更當破格下賜、以撫遺族、而慰英靈於泉壤云、

愛路精神
殉職愛護村民
大紀念碑建立
齊·黃·劉三氏歿後光榮
千古不朽

中國事變、勃發以來、奉山鐵道沿線警備、使命重大、愛護村民、櫛風沐雨、雪地氷天、施行萬全之警戒、藏至現在、鐵道運輸、圓滑遂行任務、得以克奏全功、兼以交通治安確保、旅客安全、皆不眠不休、辛苦備嘗、嚴重警戒中愛護村民殊勳、鐵道總局、對愛路功勞及篤行者、曾經屢次表彰、茲錦州鐵道局管內、奉山沿線愛護村民、於昨年夏因冒豪雨、或酷暑、眞摯努力、施行警戒任務、不幸殉職、左記三氏、在殉職所在地、大紀念碑建立、表現愛路精神、千古不朽、作模範愛護村民歿後偉人、以爲將來之好榜樣、

昨年八月七日、興城愛護村民齊景和、同日前街黃慶雲、八月二十三日、綏中自衛副團長劉景平三氏、豪雨中警戒、列車觸殉職、鐵道局警護隊、既壯其志、又惜其歿、爲千古紀念計、功績不朽、特予三氏紀念碑建樹、興城前街、綏中三箇所、碑高約一丈、四角形表面『以民護路之華』六字記載、裏面各氏名記、警護隊愛護村民集、盛大供養行事、三氏歿後、得此永久紀念、在九泉下、忠靈當亦瞑目、一洗遺恨云、

終了三日間之討論
本年度協和新工作實踐强化
各縣市務長會議於嚴肅裡閉幕

基於協和會中央本部、於日前開催全國省本部事務長大會本年度協和新工作、實踐强化方針、協會錦省本部、於二月二十四日起、亘三日間之開催各縣事務長會議、昨年度各縣本部協和經過狀況報告、本年度各縣要望工作、及新規工作方針闡明、强化五族協和、發揚東方道德眞諦、對農村協和工作、更爲進一步的實施、樹立既定目標同前邁進、終了三日間之討論、於嚴肅裡而宣告閉幕云、

南崗署捕獲竊犯

【哈爾濱】最近南崗一帶住戶間、屢屢發覺失竊之事、南崗署爲保居民之安全、乃注意偵查竊賊之行踪、結果竟於昨日午前三時至四時間、一連捕獲竊煤犯兩起、檢擧七人、該署警察於前記時刻巡邏中、先在海拉爾街陸軍官舍附近發見滿人四名、正在竊得煤袋狂奔中、遂即逮捕、訊據供稱名李金發、(四一)張炬臣(三〇)姜元金、(二八)杜發(五〇)均住馬家溝潔淨街、繼而又在銀行街與病院街拐角處、捕獲三人爲遲春華、(三九)金魁仁、(二五)孫福有(二九)等、均住道外北六道街順興棧內、刻正在拘押審訊餘罪中云、

商會改組商工公會

【錦西】商會會長楊毓東氏爲刷新會務起見、已將商會改組爲商工公會、除正副會長主掌會政外、其他內部組織有常務理事、名譽理事若干名云、

頒發濟糧災民歡

【龍王廟】邑村公所、領到縣署發下之災區、救濟品計食糧棉衣等、會頒給難民使用、得者莫不伏感、昨又領到濟糧百五十石、茲經村長周子善氏鑒核頒發、以資救助災民爲艱而免缺食之意外應救助之災民已於日前通飭、至期以便領取各災民知音、均於月之廿四日至村公所受領矣云、

大阪商船大連出帆

△開往門司神戶大阪　上午十一時開
▲熱河丸　月　日
▲烏蘇里丸　二月廿八日
▲烏拉爾丸　三月　二日
▲黑龍丸　三月　四日
▲鴨綠丸　三月　六日
△開往基隆高雄(不載客　每月三回)
△開往天津(不載客)　每回七日
△開往　三、鹿、那
▲貴洲丸　每月十八日
滿鐵沿線各站及各埠日本國際觀光局船票發售處
車站連運票(往復票火車票減二成輪船減一成(通用期限兩個月大連門司神戶間船價往復票價減二成通用期限三個月
△專屬貨物代辦處
各地國際運輸株式會社
大阪商船株式會社
大連支店
奉天事務所

阿波共同汽船大連出帆

△開往青島
▲十六共同丸　二月廿八日
△開往仁川
▲卅六共同丸　二月廿六日
△開往天津
▲早隆丸　二月廿七日
△開往天津
▲第三壽丸　二月廿七日
電話二一五〇〇一
阿波共同汽船會社

大連汽船出帆

△開往天津行
▲北京丸　月　日
▲天津丸　月　日
△基隆高雄行
▲山西丸　三月　八日
△新瀉伏木敦賀行
▲河南丸　三月十六日
△開往上海
▲大連丸　二月廿七日
▲青島丸　三月　一日
一、上海航路上午十一時開船改爲正午
一、台灣航路下午四時開始改爲同五時
芝罘威海衛淸津雄基船票發售處
日本國際觀光局奉天支局大和旅館出張所　日電三四六一一
城內分所
哈爾濱新京各地日本觀光局

招募汽車學生

○學費大特典(繳向來半費)
現今司機人材極告缺乏、今後司機之需要、將益增大、如能就學、可獲免試、就職實屬唯一良機、有志者請速入學
奉天商埠地三經路八緯路一四六
國際自動車協會
滿洲指定校
東亞自動車學校
學則附二分郵票即寄上　電話日(二)二四七九番

雙妹老牌雪花膏
常用雙妹老牌雪花膏茉莉霜搽面。有化媸爲研之特效。蕙味芬芳。能使容顏妏艷。閨閣名媛。交際明星。十九愛用。視爲日常不可或缺之化粧品也。
茉莉霜
雙妹老牌美髮霜
此霜潔滑不膩。芬芳馥郁。確爲理髮之佳品也
廣生行有限公司出品

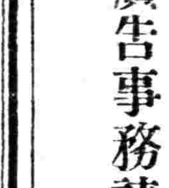

廣告事務請用電話(二)二〇二一

天下一品
萬
萬字老牌醬油
日本國之一年間醬油釀造額四百萬石
本工場是日本最大工場釀造最優醬油
本工場一年間醬油釀造額六拾萬石
資本金參千萬圓
野田醬油股份有限公司
奉天西區南一路十八番地　電話(三)七八八九　(三)七八八八　振替奉天二九四〇八

日東園茶製日東紅茶

品質優良
價格低廉
三井洋行發售
清光洋行
奉天春日町三番地
電話(三)二二六三番

虎骨花蛇藥酒

滿洲名產
我滿洲國地近寒帶朔風凜冽故邦人患風寒症者獨多本藥店揀選名貴藥料精製本酒專治腰腿疼痛四肢麻木肝胃氣痛小腸疝痛口眼歪斜半身不遂及婦女經帶等症大瓶三元小瓶一元八角函購郵費讓免
頭痛藥
專治偏正頭痛　各神經痛及暈眩　更能消除[illegible]　片藥者體內之[illegible]　每袋三角　每打三元函購　每次郵費一角
電話四二一八七〇號
虎骨熊油膏
專治腰肋四肢[illegible]　經痛帶下等症　每瓶一元小瓶　大角[illegible]　另加郵費一角
奉天大南關　老福順堂　西大什字街

緊要聲明
◇黑色固腎丸
敬啓者敝行出品黑色固腎丸行銷二十餘年矣圓盒一種並無別樣近有奸商倣造本行之盒樣商標魚目混珠虛圖漁利凡購眞正黑色固腎丸認記瑞華氏黑色固腎丸盒樣之形式庶不致悞(每盒裝藥七十二粒)
盒樣紀念贈品五萬盒爲止
聲明

諸君注意買一盒送一盒勿失良機
▲黑色固腎丸主治▼
主治先天不足、○○虧損、○○過度、夢○○精、精液缺乏、精冷精淸、子嗣艱難、陽○短小、陽○不擧、○事早○、老年精衰、夜多小便、精神困倦、頭暈眼花、耳作蟬鳴行動心跳、動作氣喘、四肢無力、擧凡背痛、風濕、腰酸四肢痛筋骨痛、骨節痛、腎○朝濕、常出凉汗、凡由腎經發生各症治之非常有效、如無病常服體質强壯、精神充足永保無腎虧陰○之虞、如患腎虛、陽○之症早服一日(黑色固腎丸)早得一日全愈、此藥性質和平、毫無流弊、效力偉大百發百中患病購服一試方知言之不謬
定價每盒國幣一元半打五元六角　買半打送半打郵費在內
鐵嶺縣　四平街　公主嶺　西安縣　西豐縣　蓋平縣　[illegible]
各省城縣大藥房均有代售
或直向哈爾濱瑞華氏藥行函購
駐新京西四馬路南拐角瑞華氏藥行
駐哈爾濱道外十六道街瑞華氏藥行

奉天濟世葯房梁宅家傳六種成葯
住址奉天大西門裏瀋陽縣西胡同門牌十一號

(主治)瘋狂安神至寶丹　神志失常　瘋癲狂症　時愈時犯　羊癎風抽
(主治)肺病立止咳嗽藥　肺癆咳嗽　痰喘痰飲　肺痿肺癰　一切吐血
(主治)婦科內服百病藥　經閉不通　乾血癆病　經脉不調　多年白帶
(主治)蓯茸海馬大補丸　腎虛陽痿　腰痠腿疼　虧氣貧血　夢遺滑精
(主治)消核萬靈鼠瘡藥　多年鼠瘡　瘰癧疙疸　已破者斂　不破者化
(主治)慢性淋濁殺菌散　急性淋病　慢性白濁　楊梅入骨　便毒下疳
淋濁殺菌散代售處
主治說明書附郵資八分寄奉不誤
新京大馬路義和謙　新京大和通義和謙　撫順千金大街義和謙

醫士轉移　病者福音
敬啓者敝號當此春初病起的時候對於患者診療一節頗感忙碌除原有漢醫李慶陽(炳暘)外又聘到名醫蔣恩富(濟舟)張濟民先生素在大西門外同育堂業醫八年去春移至中街大仁堂應診因先生久處瀋水尤以西關商埠爲最著盛名敝號有見及此特優禮相聘已於二十日正式就診恐各界有夙者致往徒勞特此聲明並請廣爲介紹是荷
奉天大西邊門外路北三一號
鴻育堂漢藥店啓
電話二一三三五一號

留日土海軍將校 讚美日本精神

【東京通信云】近東新興國家土耳其現大總統凱末爾氏、自就任大總統時、凡政治軍事等一切設施、即素仰東洋盟主日本典範、並於凡有機會、努力使國民認識日本眞姿、尤其前年、土耳其爲整備海軍、派遣該國海軍少校「澤基耳努、埃爾」(二三)與大尉「賽爾夫、科爾布那爾」(二二)兩氏留日、爲海軍學生、現在兩將校爲日本海軍大學生、受指導教官小田切少校之熱誠訓育、極收優秀成績、兩將校於專攻兵學之餘、並極力探求日本精神、攻讀古事記萬葉集等古典學、對正研究中、而最親日軍在今次中國事變之活躍姿態、對於舉國抗後國民之愛國運動、殊大感激、對彼祖國海軍部、報告正義日本之立場、凡此等等、均足示親日熱意、兩將校又習弓術、爲弓道選手、殊喜觸及大和魂眞髓需、廿四日、記者赴海軍大學校、走訪兩將校、彼等以流利之日本語語記者曰、

吾等雖爲最初之留日海軍學生、然對日本優秀之海軍兵學、及海軍士官精力、完全敬佩之至、今日夜受日本精神之薰陶、愈感日本崇高无量、日本國民、以皇室爲中心、爲君國一致協力之姿態、世界任何國家、亦不多見、今秋吾等自海軍大學校畢業、歸國之後、即將致官熱誠教訓、爲母國海軍士官信條、努力發展新興土耳其海軍、吾等爲酬在日本所受之厚情、有努力日土親善之覺悟焉、

世界珍聞及其他

譚派正宗鬚生 王又宸逝世矣
因患心臟病故於京中私寓

北京函云、譚派名鬚生王又宸、自舊正十七日在津門演畢、率領愛子王士英等載譽返京後、津中一般人士、莫不極口讚嘆、認爲譚派獨有人才、不料時無數日、而噩耗傳來、王伶竟於二十三日晨十一時許因患心臟病、逝世於京中永光寺西街十八號私寓津中友好莫不倍極傷感、按王伶生於光緒九年二月初八日歿於民國廿七年舊歷一月二十四日、享年五十有六歲生前藝業精純、獨有譚氏遺傳、十餘次露演津滬漢等地、所到之處盛譽不衰不幸正當奮發深造之時遽而撒手人寰、吾恐承譚氏遺傳以紹後世、能有王伶之大方蒼老者、將乏其人矣、茲聞王伶遺體已於昨晚由其子女士英等親視含殮接三、定日發引、又宸字又震又名痴公、原係票友下海、初次登台係在高碑店演唱黃金台與空城計兩劇、其後纔在京中大舞台等戲院彩唱、一切唱作均學譚鑫培頗能號召一時、至民國元年、首次南下在滬上新新舞台公演、當時又以譚派老生之名、轟動春申、時值譚鑫培亦在滬上演戲、聞其名亦竊往觀聽、一見之下驚爲奇才、隨由友人介紹、又宸師事鑫培、頗蒙教誨、於是藝業與日俱進、共後譚氏復以器重王伶聰明、妻以次女、從此門人進爲東床、而王伶所授譚氏指教亦較他人獨多、加以歷年研求登堂步奧、獨紹譚氏衣鉢、此次來津公演受盡一般人士歡迎、于王伶回京之日、一般人多望其故土重來、再獻佳作、孰意離行之日即係長辭之時、從此而後、欲聽王又宸金石之音、只好多買唱片而已、記者與又宸素有一面之識、當又宸行將回京時、曾赴其寓處歡送、及辭出時又宸語以、『此次回京、再見不知何日、希望多坐一會、略作長談、我們多日未見今日親近親近』、余當時并未介意及今思之豈即其將亡之讖語耶！殊屬令人費解、

前贛督陳光遠子 控告父妾案開廳

前江西督軍陳光遠之子陳餘蔭、自訴乃父陳光遠之第三妾韓華棠傷害、由民國九年、侵佔伊已故生母蔣氏之財產、中法實業銀行債票房產赤金等物、約數十萬之多、在北京地方法院刑庭傳到陳餘蔭、開庭審理、即由自訴代理人鄭象山兩律師、分別陳訴理由、被告韓華棠、因病未傳到、由其辯護人律師出庭爲之答辯、詢至五時、推事宣告調查中止、斥回自訴人退庭云、

影都女明星 紛賣私生子

據美國加利福尼亞社會幸福事業局主任斯匹烈佛路女士言、好萊塢女明星們、從事電影事業、交際均係自由浪漫性、縱情色慾、所有私生子女、爲顧全自己羞恥起見、不使撫養、遂託一般倖利之醫士、暗將私生的子女、代爲介紹、售與富而無嗣者、作爲螟蛉、其價始則自五十元起碼、至二百元不等、男孩售價、則較女孩昂貴、此種售價產婦與醫士、利益均霑、一舉兩得、是以買賣甚爲發達、有此現象、好萊塢最近已成爲加利福尼亞的一個代生嬰兒的市場矣、

閒話風箏

風箏和紙鳶這兩個名字、在寧波祇有讀過書的人纔懂得這是什麼東西、沒有讀過書的人只曉得鷂子這一個名字、據說這是一個通俗的名字、除了寧波、還有許多地方也是這樣喊的、其所以喊的鷂子的原因、是因鴿和鷂略同的緣故、

寧波的鷂子、除了不像鷂之外、還變了一種極可怕的東西如果孩子的鷂子落在誰的屋上不僅鷂子要被踏得粉碎、丟在糞缸裏、那屋裏的男男女女還要跑出來辱罵孩子、跑到孩子的父母那裏去嘈鬧、保三年的太平、據說、鷂子落在屋上這屋子不久就要犯火災的、

在貴州、放風箏是非常熱鬧的、大大小小的舖子、幾乎沒有一家不賣風箏、並且玩風箏是像北京一樣的講究、那裏的風箏、有像鳥的、有像魚的、有像蟲的、有像獸的、有像人的…幾乎無奇不有、有些人故意把自己的線割斷了、讓風箏飄去、有些人在一個大風箏上繫兩三個小風箏、有些人在夜裏放風箏、在風箏上繫了一串鞭爆、鞭爆的引線上接着一根紙媒、紙媒的一端點了火、待風箏放高了、紙媒便漸漸燃到引線上、鞭爆便在黑暗的半空中劈劈拍拍的響了起來、火光四散的飛走、還有最令人發笑的、有些人放馬桶筝、飛在半空裏搖搖擺擺的、確乎像一隻眞馬桶、男男女女大大小小在清明前後、差不多都帶了風箏拜墳去、他們請死者吃過了羹飯、便在墳邊堆起石頭、擺上鍋子、將飯菜燒熟了、大家在地上坐着吃、吃完了暫時不回家、便在那放風箏、

早春和煦的東南風、鬥勝爭奇的風箏、扶搖在整個京市的上空、風箏的活躍與否、還反映着市面的繁榮、倒也有趣、

人乳發賣所

波士頓人乳發賣所創設於一九一〇年二月、初時只僱有奶媽六名、規模很小及至今日、則已經常僱有身體强壯之青年婦女(已嫁未嫁)均有一百名、最新之冰凍法消毒及保存、不獨原色原味絲毫不變、且能所含之維他命完全沒有消失、堪作早產嬰孩之理想食糧、因此、該所的顧客近年遂有顯著的增加了、在一九三五年一年中、波士頓一埠已有十五家醫院經常由該所供給人乳、私家個體的也有三百個嬰孩經常靠它供給、一九三六年顧客更見增多了、它除了經常供給三十二家醫院、與三百六十六個新生或早產嬰孩的人乳外、又曾長期供給八對『雙生兒』兩家三生兒和一家四生兒、以人乳、那家四生兒便是去年出世的加士巴家同胎四兄弟、他們出生於美國紐傑西州派塞克埠、出世時共需要母乳供給急迫、這個生意終於給『波士頓人乳發賣所』接到了、於是立刻由飛機將冰凍之人乳運到派塞克埠去、從此便多添四位長期顧客、此外要該所由飛機送人乳的顧客還有許多、一九三五年四月十九日、波士頓著名醫生、都比博士接到一位醫生由印第安拿波理斯州奧廉哈埠拍來急電、求他設法爲一個『早產嬰孩』找人乳、他于是叫一波士頓人乳發賣所、火速送去不消一個鐘頭、該所已將人乳預備好交由飛機送去了、自從那天起、直至同年九月四日止、每天都由飛機送人乳到奧廉哈埠去的、美國紐約、洛杉磯、與加拿大蒙特利爾等處雖也有類似的共給人乳的機關、但終不及波士頓人乳發賣所之著名規模組織也遠不及它呢！

在內蒙內地探究 聶士特里安遺蹟
輔仁大學德人教授將發出

【東京通信云】北京輔仁大學、爲融和日華文化、特派遣該大學『德人教授』法伊菲爾氏東渡、邀聘担任日本語及日本歷史之教授、聞刻下該教授及佐伯四郎氏等、擬定於本年五月、組織探險隊、深入內蒙內地、發掘聶士特里安(唐時傳入中國之基督教)遺蹟、不圖東亞大陸考古學之發掘、竟由日德華三方協力進行也、該氏定於廿五日下午一時、搭東京驛發列車歸北京、此種企圖、深得各方面響應、各地振興會及其他團體、現已決定捐助一萬圓、探險計畫、於五月八月之期間、期待搜明其東漸狀態及分佈情況、他方、對於佛教資料之發掘、亦大期待、探險地域、當爲百靈廟、沃倫斯盟、特爾王戈、穆穆科爾、紹保羅夫各地、

黃金國最賺錢的 乃是醫生與律師

號稱黃金的美國、第一可以賺錢的買賣是什麼呢？政治家嗎？不是！軍火商嗎？銀行家和股票家嗎？全不是、實在說起來、確是醫生啊！一九一〇年起到一九三六年止、職業所得額調查、最近由紐約哥倫比亞經濟學教授古拉古博士發表、美國醫生年額平均所得爲四千八百五十美金元、爲各職業第一、次於醫生的爲律師、平均爲四千七百三十美金元、第三爲技術家、四千四百元、

在一九三七年裏 紐約幾件小統計

紐車約在一九三七年裏、因汽車肇禍而死的有一萬二千人、又有一千二百人被控訴殺人、約有三分之一殺人罪成立、又有五十萬人被傳到法庭去、

又連接待觀覽的旅客的飯店有五百零九個、

又共發生大小兩萬七千個火警、

又全城的圖書館在一年中借出的書籍有一千九百萬冊、

春明鼠戲

喇叭吹着宛轉着花腔蕩入人們的耳鼓、有着悅耳的聲音、怡情的韻調、

一個青年—鄉農裝束的青年、背負一具木箱、箱上扶年長梯、白塔、山洞、玄妙宮具體而微的模型、—是從鄉村來的『鼠戲』、俗稱叫做『耍耗子』是捕捉田地裏的『豆鼠』短而且扁的尾巴、有着馴伏的柔性、牠和家鼠—耗子—是絕對迥異、從捕捉後、由人餵養、漸漸的訓練、登轉彩輪、盤旋花傘、在牠飽食後是不肯休息、

人工的妙用、訓練牠順從了種種機構、牠能由小箱中自己取出面具、循級登上軟梯、一直到了塔頂、鑽過了假山洞、俯首下瞰、一躍到了籠裏、籠裏喚出牠的同伴一個穿紅衣的小鼠、相互在追逐着、『捉迷藏』很像活潑的小兒、能引起人們賞識的興趣、八套玩意練完了、牠們也會討賞也會向人作揖、兩隻灼灼的鼠眼、時時的懼怪着貓的降臨一陣悠揚的喇叭聲鼠兒歸還巢穴、要一次的代價、總在超過一角、然而鼠能吃上幾粒米？整斤成碗的飯食都吞入吹喇叭的人的腹裏、

十幾年前、京市的有名耍耗子的孫正、憑了訓練的『鼠戲』、在京東家鄉裏置了幾十畝田地、鄉閭們有的和他學習、一樣的訓練、『鼠戲』、但是、技能、運氣總是不能和他比擬的、

喇叭京人叫牠做哨吶、美妙的腔韻、在這新春和煦的季節吹起、會引起人的興奮、賞識『鼠戲』的逸趣、熊佛西先生曾把它編成戲劇—成了一齣三幕名劇—『喇叭』

又聊齋志異中、也記載有一段『鼠戲』、所記載的、似乎又比現在的鼠戲神妙的多了、

南美友視日本 玻國公使談稱

【東京廿五日電】廿五日晨入橫濱港大阪商船拉普達丸、搭來兩異國乘客、即南美玻利維亞公使曼戈爾雅綸洛亞夫婦是、該公使原爲玻國前商工大臣、甚稱爲玻國重鎭、此次特選任東洋唯一文明國日本之駐公使焉、公使抵此、發表談話云較世界列國進步之日本文化及完備之日本軍、本人對之極表敬意、一俟研究視察之後、便將報告本國、俾其洞悉、玻利維亞屢有日貨輸入、爲一方的貿易、尚祈貴國購買本國唯一鑛產『錫』、關於中國事變、南美各國、均友視日本、日本研究熱、刻極高昂云、

英富翁普夫婦 飛機墜落慘死

【洛杉磯訊】英國富豪普蘭凱特爵士夫婦、爲視察加里費尼亞州聖希帆之新聞大王哈斯特氏牧場、乘飛機於聖劉易士歐俾斯葆飛行場附近飛航中、竟因濃霧、誤於進路、機墜慘死、

巴彥縣招墾地整備委員會 關於移民入殖地整備之件

濱江省巴彥縣公署佈告　第五號

爲佈告事照得我國政府基於日滿兩國一體不可分之關係並圖兩國共存共榮奠定國家富强之基礎起見所以商承友邦日本帝國選擇優秀堅實之農民移殖國內藉輸民智開發產業以期促進王道樂土之實現本縣根據政府國策於本年一月一日成立招墾地整備委員會同時招開買收土地之會議一致通過其辦法擇要列左合亟佈告週知凡在整備區域內之地主迅速遵照左列各項辦理並依限交照倘玩忽不繳或故意躲避而逾買收期限者即按地主不在段辦法由本署代爲經理取消產權共各禀遵勿違爲要切切此佈

一、買收土地區域

1 駱駝砬子山東古山黑山地區由何家窩堡起北至黑山梓樹崗四合泉等屯東與木蘭東興兩縣分界處西至前長林子金家窪子白永太溝東包寶山龍泉山鹿角嶺楊餘嶺萬發屯曹里屯小津河泉眼河老石廠等屯南北約長一百一十里

2 雙牙山尖山子地區由回春嶺大頂子高發屯興隆堡十道崗起北至五道溝劉小舖宮家店錢裕嶺尖山子等屯東至猴石山西包寶山泉眼河雙陽山老道溝等屯西至青頂子張家店馬殿清西屯龍王廟屯高家溝子尖山子屯南北約長五十餘里

3 松鴨山驛馬山地區由前三合屯三合屯起北至王家屯東城子等東至松鴨後山屯平安堡雙合屯余家屯等屯西至長發屯綽羅河楊坡等屯南北約長四十餘里

二、繳契照期限 自康德五年二月一日起至康德五年三月十日止

三、收繳契照機關 在買收區域內現有地主所有地照及關係書類務須在限期內送交該管保公所由該保公所先行發給執據彙造總冊連同契照一併送交本縣招墾地整備委員會驗收掣給總收據至遲一個月以內發給地價但領取地價時必須攜帶執據是爲至要倘地主居住外省外縣者准予遲行用雙掛號郵件寄交巴彥縣公署自然隨郵寄回收據其他地價如願仿此辦理者同

四、在買收區域內之地主不論居住縣內或縣外倘敢故意延遲期不繳契照者決定按照地主不在段之辦法辦理之

康德五年一月廿八日

濱江省巴彥縣長 兼 巴彥縣招墾地整備委員會 委員長 王興義

飛鴻遺跡出版廣告

飛鴻堂印譜海內劇迹雖千金亦莫能致據云原印每方皆有邊跋爲乾嘉兩朝名家手跡、書、文、刻皆絕作非後來所能企所可惜者飛鴻主人集譜時未拓邊跋只不過擇尤拓百數十印以貽朋好譜中無邊跋以此故也此兩冊爲穆儒丐先生所收藏紙墨極舊甦躍甚精或者即飛鴻主人手拓以貽朋好者乎眞、草、隸、篆各體俱備且皆乾隆時名家所書所刻不但篆家所當奉爲程式即臨池家亦不可少之師資也茲依原樣影印裝爲二冊以實價分讓同好書印無多購者從速

定價每部二元五角

總發行所奉天小南門內 萃文齋書店

對興中下商工家通融借款

東省實業株式會社

新京八島通二十八番地 奉天浪速通三十一番地

希望借用者不須介紹人本人直接來社接洽

戒烟 天然清補丸

請服

(一)君願不受絲毫痛苦見烟自厭乎 (二)君願吸烟隨時可以拋棄而不上癮乎 (三)君願神暢飲食加增大便暢利面無烟容

此藥本爲清補品兼有解除癮癖之特效已經內部化驗証明無毒質性和平保君服藥後烟積由大小便慢慢潤下而烟癮自能按日減小無絲毫痛苦不誤工作而癮已除如藥無效原盒退欵定價每盒一元二角半打六元六角一打十二元日金滿票通用如直接來津函購者免收郵費

同義成 大連富久町延生堂 新京四馬路泰和藥房 江省南大街新新藥房 吉林省河南街

總批發處天津黃緯路閻氏製藥所

瀋陽中國銀行

業務	
存款	定期 活期 存款利息優厚手續其他捷簡
匯款	電匯票 匯信匯 國內外各埠均可通匯
放款	抵押放款貼現放款
業務	進出口押匯代理收付事項

城內行電話號碼 四、二〇三一(五) 四、二六一七 營業專用 四、三三五三

南滿站辦事處 電話號碼 三、四四一八(二) 三、四四一〇

奉天商埠三經路

辯護士 法學士 田口純男事務所

(登錄事務取扱) 電話 二一二三五七 二一四一二四

事務主任 包雲翹

滿洲人事務員

元法院書記 劉仲畬 張明九 周奉璋

欲以小資本謀職業者 請用以下三種書籍

新編應用 工藝品製造法 實價六角

簡易實用 化粧品製造法 實價四角

無師自通 化學工藝講義 實價二角

以上三種合購只收國幣壹圓外埠函購免收郵費以示優待

如欲掛號寄書另加掛號費壹角 桃花人面每冊現售三角

贈券

請將此券剪下、並附國幣壹圓(匯票亦可)直寄奉天商埠南二經路、美術工藝社即將本社最近出版之新編應用工藝品製造法一部、化學工藝講義一部、化粧品製造法一部、合計三部奉上不誤、此券權益幸勿放棄

奉天商埠南二經路 美術工藝社謹贈

二重瓶式半自働噴霧器

構造 本器不需脚踏及架定、而且把手輕快、依其器休、利用自己之休重、而以加壓、放水且係半分自働的噴霧、故無須乎繼續運轉、省卻多大勢力、從而能率上昇、强壓連續、無出本器之右者、

用途 一般果樹農園及衛生用

種類 備有多種之器具說明書函索即寄

滿洲總代理店 大連市山縣通電話長二三四〇六番 盧田洋行

舒肝健胃丸

平肝順氣 因氣因食 開胃健脾 各症良藥

此藥專治、男婦肝鬱氣滯、胃不消化、飲食停滯時常打隔、嘔吐酸水、胃腸脹痛、兩脇攻痛、及日久心口疼痛、噎膈轉食、心腹病塊、癥瘕痞積、氣逆攻痛單雙鼓症、因氣肿腫、食積、寒積、虫積、氣積及茶寒酒寒心腹各症、服之甚有功効、舒肝順氣、開胃健脾、開鬱化滯、散積消聚、平肝導滯、散癥除瘕强健胃納、潤腸通便、消除煩悶、舒暢氣血、通暢百脈、凡係因氣因食所患肝胃各症、無論老幼服之眞治胃病的良藥也、

◎每袋定價國幣一元半打五元函購不索郵費

各埠均有經售不知直購可也

總發行奉天鐘樓北 關東大藥房

自行車 推銷車 各種零件 批發零售 堅固價廉

新興商業公司

本店 奉天三經路永和里一號 電話二・四三七八

營業部 城內鼓樓西路南

最優良膠皮輪馬車 製造販賣

部分零件 規格統一

軸承部分 防水防塵

裝置完備

新案特許 在呈請中

每年注油一次

因大量生產 故價格低廉

絕無故障

奉天富士町六番地

哈喇洋行

喜壽慶賀 請用

最流行・最文雅・最經濟

永久保證榮譽の笑迎東銀禮品

風景銀店

地址大西邊門外路北電話(三)一九九一

奉天製版所

營業科目

寫眞銅版・亞鉛凸版・機器・商標・電刻・銀像・夾銀禮品・各種風景・美術銀盾・銀瓶・圖案商標・ホームプレート

德國 補爾精

滋補健壯 戒煙奇葯 返老還童

補爾精說明書免費贈送函索即寄

遠東總經理 哈爾濱 阿葛公司謹啓

哈爾濱道裡中央大街即外國七道街拐角八四號電話六八九七號

奉天代理店 大德生藥房 (即中國十二道街斜對面) 奉天城內四平街

慶祝建國記念

完全代替母乳之
森永二大製品

蒙小兒科各醫學博士推奬

森永糖果公司

大連市雲井町廿七番地

盛京時報社

間島省縣長會議
連開兩日已圓滿閉幕

【延吉】康德五年度已間島省管下五縣縣長會議、已于二十五日午前十時起在省公署會議室舉行、出席李省長、江原次長、以次各科長、及在延關係機關代表者、首由後藤庶務科長致開會辭、次對國旗最敬禮、恭讀回鑾訓民詔書、對建國殉難者、陣歿者英靈默禱、省長並次長訓詞、近藤部隊長小越特務機關長、間瀨憲兵隊長、王地區司令、續由各縣長報告所管事務、及答諸問事項又二十六日午前在省長官房受各廳之指示、午后開懇談會而後遂圓滿閉會云、

李課長榮轉淸原

【柳河】本縣稅捐局經理課長李模深氏、品優學潤、精通日語、到柳迄今、倏越半載、關於稅務、應行興革事宜、輔助局長、積亟進行、不遺餘力、既不苛求、亦不放縱、眞可謂之良吏也云、

國際大汽車撞電桿

【齊齊哈爾】於本二十一日午後十一點二十分間、有國際旅客大汽車二〇六號者、由南門順大街向北飛馳之中、及行抵嫩江春胡同口之際、因司機之不謹密、致轟之一聲、然與馬路邊上之電桿行一熱烈之狂吻、而車頭全部破碎、并將行路中之幼童一名碰傷甚重、而送入醫院救治、至司機人及車掌等均未受傷、亦可謂不幸中之幸云、

春風送暖柳葉搖青
觀光客人紛至沓來

【哈爾濱】春風送暖、柳葉搖青、轉瞬已入於觀光之季節、依華北事變進展之情勢、與我國建設躍進之關係、今年由日本來滿觀光者、立見激急的增加、經鮮滿案內所辦理者達七十個團體之多、就中關於門司方面者其觀光之日期及團體人數據通知爲
三月　四團體　二六三名
四月　八〃〃　六七八名
五月　廿一〃〃　一、七八二名
六月　七〃〃　五一〇名
等四十個團體觀光客達三千二百卅三人、與去年同期比較、已增加二、三成之數云、
哈爾濱市一域、省公署基於中央之訓令、以民生廳爲中心、亦在積極籌備設置中、將來對於勞動供給亦必有相當圓滑、本市勞動支部、至晚於四月中即能正式成立、各方需用勞動者、頗爲期待云、

協會實施巡回映畫

【龍江】滿洲帝國協和會、爲造就中堅青年、發揮王道建國精神、昨年以來、曾於全國各主要地方、創設青年訓練所故當成立於玆、頗收效果、及至本年在龍江省管下又復新設五處、已誌本報、而關於龍江縣之青年訓練所、現已籌備就緒、預定四月間舉行開所、其招募生徒、刻下正積極進行、爲喚起一般民衆對於青訓之徹底認識、協和會省本部與縣青年訓練所、會爲有協力進行之計、並對生徒募集、有映畫宣傳週組織、由協和會省本部宣傳系丁濟陽氏及龍江縣青年訓練所專任指導員松尾享氏張志成氏、並其他關係人員担負映畫宣傳行事於日前(十七)往昂昂溪、李三店、朱家坎、碾子山、富拉爾基等地方、施行青訓生徒募集映畫宣傳之行事、並於二十三日午後十二時一行返齊云、

商工公會三一成立

【延吉】間島省內延吉、龍井、圖們、琿春各地之商會商工會議所、商工會等即將于三月一日撤廢、而依新商工公會更新新組織之商工公會、則乘此機運、于三月一日起一律誕生、故連日各商工團體、對此準備、頗爲忙碌云、

滿鐵使命在北滿
注以積極之力
平島理事任新京支社長

【大連】北滿視察完畢後之平島理事、本月二十六日視察撫順各試驗工場、當日午後十時半伴同八込秘書役、乘特急着連、車中對出迎之一般、談話關於滿鐵之當面問題如下、本人視察大黑河、約亘二年、極感觸者、則爲前線之社員、尤其苦勞、且值今次事變以來、多數社員、派遣華北、全般的人員、感及大不足、現因人員不足、一人執三人職務、對此尤爲感謝、滿鐵之使命、注在滿洲之北滿、至於華北方面、則無非注以剩餘之力、因而今後之北滿、愈認爲重要性、故任平島理事北滿之担當者、比之從來、積極的注力、其方法、對於新京支社、擴大並完善人事的要素、平島理事、任新京支社長、掌握北滿全般的部門、關於昨日之重役會議、審議關於全滿鐵道運金之改正案、其內容尙不能言、滿鐵因鑑於開拓鐵道之使命、以遠距離遞減之高度化、社國線運金統一爲目標、斷行改正之、此乃多年之懸案、今將實行矣、華北交通會社問題、將先創設開發統制會社、此乃援其順序、他如以產業部解消爲中心之滿鐵機構改革問題、目下正研究中云云、

勞協支部四月成立

【哈爾濱】政府當局、爲統計全滿勞動事業、由昨年着手準備中、滿洲國二十萬元、滿鐵十萬元、土建協會三萬元、共他七萬元、共四十萬元之資本、在新京設置勞動協會本部、同時於各大都市設置支部、哈

擧行保甲功勞表彰狀授予式

【開原】縣警務科自建國保甲法實施以來、担當者指導實施、不遺餘力、並將盡保甲民之職責者、於客歲呈請上憲、褒彰狀及功勞章於二月廿八日午前十時、假城內公會堂舉行授與式、屆時由縣長張賢才、副縣長福田佑一、警務科長蓬世隆、担當司法股長黃克儉、警尉齋藤聰二、以及各科長、股長、各警察署長、各村長、自衞團長、地方士紳、均行參加授予式、並經縣長加以勉勵及嘉許、想屆時定當有一番盛況云、

街長査勘分區界限

【開原】街長三原時雄氏、對於街區、雖已劃定全街爲六區、而其各區內若干分區、尚未經劃淸、若非親自査勘明確恐界限有含混不淸之虞、致誤街政、故該街長於二月廿五日帶同員書於午后三時許、實施上項之工作、到着街內第四區(即小孫家台)處、視察舊區之界限、即預作新分區、劃定之標準、視察竣事而返街所云、

由上海密輸入之
銅子兒約萬餘圓
運搬途中人贓被查獲

【大連】市內土佐町三十二番地于本桐年五十一歲、現開設雜貨商、專以密運爲正規營業、最近由上海方面、輸入銅子兒、自一月以來、計先後由上海輸入額達萬餘圓、二十六日與入港之香椎丸船員相結托輸入銅子九百餘圓、正午以貨馬車載運歸宅、途經奥町被警官查獲、沒收其貨品、並依關稅法百十五條處以相當罰金、

協和會謀機構强化

【三江】滿洲帝國協和會三江省本部及樺川縣本部、依照中央本部之新規定、强化協和機構、實施訓練協和會員、以達成宣德達情之使命、會議之後、定於二十三日起至二十六日止、計四日間、開始訓練、場所擇於西大街青年訓練所內、各分會之會員、招集省縣各分會出席之會員、計中央分會三名、大馬路分會、朝鮮人分會、悅來鎭分會、太平鎭分會大來岡分會、各出席二名、西南門分會、南市場分會、南崗分會、通江分會、北市場分會西北門分會、各出席一名、總計二十六名、講師除協和會要員外、則敦請地方重要官商士紳充之云、

鮮督府贈血淸
援助撲滅牛疫

【延吉】朝鮮總督府因間島省延吉縣管內發生牛疫、以隣邦友誼之關係、特無料寄贈淸血注射二十萬格蘭姆、其中十萬格蘭姆已于二十三日到着、目下各地正在注射實施中、省當局對鮮督府之美擧、頗爲感激云、

大阪府慰問團過圖

【延吉】大阪府會議員一行之皇軍慰問團、于二十六日午后零時四十五分列車通過圖們逕赴牡丹江、佳木斯方面、從事慰軍工作云、

教育視察團來齊

【龍江】東京市敎育家所組織之滿洲敎育狀況視察團、前島團長以下十六名、已在滿洲各地視察中、聞於月之二十五日午後四時搭車自北安來齊、下榻於永安街龍沙旅館、視察市內各機關及學校、並於二十六日午後四時五〇分、轉道赴奉云、

遼河治水工事
今春本格着手
總工費共達百五十萬元

【錦州】爲防止水患、遼河治水工事、本年春解氷期、着手工事、總工費百五十萬元突破、中央交通部直木技監、原口技正、二月二十六日視察營口、盤山、二十七八兩日盤山、黑山、台安等縣、以爲遼河治水工事、着手之準備、蒐集相當資料、作具體工事對策云、

燕京風光

竊洋灰被警逮捕

【北京】安定門外小黃莊住戶陳啓永、有寄居人杜鳳瑞、年三十九歲、大興縣人、從前在北新橋慶雲厚、木器舖當夥計、因生意蕭條、已被解僱、現在賦閑、近因生活無着、遂萌偷竊之念、於昨日正午挑担前往安外教場大樓、以檢柴爲由、遂溜進大樓破營房內、乘間偷洋灰兩半筐挑出、恐被人看見、即用柴草遮蓋、正挑運回歸、行至大樓東西大道地方、該處守望警士邢福玉看出破綻、將其撤獲、即解送北郊警察署訊辦、該區訊明後、當以案關竊盜、即將人証一倂解往警察局訊辦云、

偷車犯不幸被逮

【北京】有車夫黃文林者年卅歲、於昨日拉空車行至祿米倉胡同、進一雜貨舖購物、將洋車放在該舖門前、旋有一人拉車逃跑、黃某即外出追趕、趕至東大道地方、將竊賊撤獲、警察當即赶來、詢問竊賊名張德海、承認因未吃飯、肚中飢餓、起意行竊、經警士楊國棟、將該竊賊帶往內一區署、轉解警察局訊辦云、

高三喜迷路大哭

【北京】外五區第十一段加設派出所、警士白奎文、昨日正午十二時、巡查至天橋東大街地方、見一男孩迷路啼哭、該男孩穿紅棉襖藕棉褲、紫色毡帽、外省口音、自稱名高三喜子、問其住址、則不能說、當經帶往區署、通傳招領該高三喜子云、

小香水厄運 壬洋五十元

【北京】前門外大馬神廟二條門牌三號、住戶名坤伶小香水、日昨因天氣和暖、赴廠甸廟會遊逛、將黃色皮包一個、內有鈔洋五十元、交給車夫車崑和、後因購物向車夫索要皮包、不想車崑和竟將皮包鈔票丟失、該伶無法、乃報告外二區請求查找云、

給竊被獲用磚□頭

【北京】鼓樓大街大生木廠寄居人胡伯、中年二十五歲、在天橋閒逛、被賈德潤、年三十一歲、通縣人、乘間掏去鈔票洋襪子、經胡伯中知覺、在後追赶、赶至石頭胡同、被胡伯中追獲、詎賈德潤用磚塊自將頭部擊傷、又將胡伯中手部咬傷、經警赶到、將雙方一倂帶往二區署訊辦云、

警士眞盡職 拾贓物獲竊賊

【北京】外二區十三段警士邵漢生、昨夜巡查在西南園地方、撿拾木招牌一塊、上書思古齋等字樣、顯係賊人拋棄之物、送段候領、該警又巡查至十間房地方、見一洋車夫服裝破爛、並有一人在後跟隨、該警當將跟車人攔住盤問、該人乘間逃跑、被警追獲、詢問壓稱名邵文、三十歲、北京人、在容顧胡同三十一號居住、承認在琉璃廠松古齋南紙店及小沙土園如古齋等舖戶門外偷竊木招牌、僱張德祿洋車、擬拉往宣外曉市售賣、該賊又承認在南柳巷思古齋門外竊得招牌一塊、因遇警察將贓物拋棄、經該警將人証一倂送往外二區署、將失主傳署、認明將贓物領回、略訊後、即備文將邵文轉解警察局訊辦云、

郵差與電車掌羣毆
業經圓滿解決

【哈爾濱】郵政管理局之郵差、乘用市內電車、依習慣上向不納費、由來已久、双方感情之良好、不問可知、乃前於十八日竟因細故與電車掌發生口角、繼而演成流血的武劇、肇事之後、得報之南崗警察署會將集團鬥毆之郵差逮捕十名拘押於該署、續行審訊、已如旣報、其後因双方之感情已漸漸拋棄仇視的態度、而轉歸於融洽、該署已判明不致於續發意外的行爲、同時交通局側更無深加追求之意、於是僅命郵差賠償丟失之電車票十六元及打碎之電車玻璃窗修理費三元而將此勢將擴大之風波於昨日午後圓滿解決、同時被押之郵差十名、亦交由郵政管局笠井人事科長安全領回云、

青訓所學生入所式

【海城】滿洲帝國協和會、海城縣青年訓練所、玆訂於三月一日上午九時、在所內舉行第四期生徒入所式、刻已分函各界、屆時參加、以昭隆重、玆將其擬定式序列下、
一、職員生徒着席、
二、來賓着席、
三、開會宣言、
四、向日滿國旗敬禮、
五、日滿國歌合唱、
六、回鑾訓民詔書捧讀、
七、經過報告
八、協和會中央本部長訓詞、
九、所長訓詞、
一〇、生徒代表答詞、
一一、來賓祝詞、
一二、向日滿國旗敬禮、
一三、閉會宣言、
一四、來賓退場、
一五、生徒退場、

指導官已轉勤

【合江】縣公署特務指導官因瀧雄氏、現奉省令、調轉牡丹江省警務廳服務、又警士佐藤東二、調轉三江省、該二氏均於月之二十四日早十時離台前往任地就職云、

冒領拾金警令返還

【柳河】本月二十五日、有小食物商、在街叫賣饅首、行至縣署西金家床前、突有楊某者喊買饅首、楊某去後、該食物商即拾得五元國幣一張、正玩弄間、忽有一婦人路過、冒稱是我失的、食物商慨然與之未幾楊某來找、誤會食物商隱昧不獻、遂報告警察署、將關係者一倂傳訊、究明眞像、責該婦返還原欵、始行平息云、

冒名頂替敗露
停業送官處罪

【哈爾濱】道外北十五道街八十五號、醫士金榮九者、河北省人、來哈開業已經多年、初娶女子金雅言爲妻、雅言爲助產學校卒業、具有助產士之資格、但仰賴金榮九執行醫務而度日、自己並未執行助產事業、其後雅言因病亡故、金又續娶河北人王氏爲妻、王氏現年二十九歲、賦性頗爲聰明、因、於乃夫近來營業不佳、爲謀增加收入、計決定自己出頭執行助產業務、但本人並無相當出身、限於資格、對於請求許可、頗爲爲困難、竟異想天開、假冒死去金雅言之名義與資格、具呈正陽警察署、請求發給許可、該署衞生系、極爲愼重、對此認有疑竇、曾再三赴金家調査、共家人均堅決承認王氏即爲金雅言、共後不幸終由戶口簿上査出、金雅言業經死去、於是假冒名義之行爲、立即暴露、遂將金氏夫婦由署送廳、經衞生科以僞造文書之罪、移轉司法科訊理、司止外、並將全案於昨日送往法科、除將金榮九之營業予以停止、檢察官依法懲辦云、

半百老嫗戀姦
合謀害死本夫

【延吉】安圖縣興隆河屯住戶白雲鳳年六十餘歲、素與白廣榮有染亦五十餘歲、妻某氏于二月十三日竟與奸夫合謀將其親夫白雲鳳殺死、安圖縣公署聞報、夏縣長、汪承審員率警前往檢驗、並尸將奸夫淫婦逮捕羈獄云、

石原少佐等榮轉

【延吉】〇〇部隊石原少佐上田中尉、久保中尉、刈谷中尉、奉令榮轉〇〇方面、均于二十五日十二時四十五分列車赴任、斯時本街官民、均詣驛歡送云、

呂大臣莅佳
慰問日滿軍警

【三江】中央政府、鑒於國內防衛治安、各地出征之日滿軍警、在此氷天雪地之下、上自將官、下至士兵、千辛萬苦何等關懷、爲慰問忠勇奉公之勇士、乃由各大員、組織慰問班、廣備烟酒等大宗物品、分爲四班慰問、第一班班長爲產業部大臣呂榮寰、携日滿隨員五人、於廿一日乘圖佳專車抵佳、降車之後、已黃昏矣、下榻伊勢屋旅館、定於廿二日先參拜忠靈塔、次訪問松井部隊和田部隊、三江地區司令部、甩午巡視三江省公署、下午慰問陸軍病院、軍管區病院、再訪問塙部隊、並巡視警察廳縣公署云、

拐欵潛逃終落網

【哈爾濱】南崗大直街四十六號蘭菊酒造株式會社、村上四郎所雇用之店員三原末一(卅二歲)自去年十一月間即起意詐騙巨金另謀生財之道、追至十二月末遂拐帶其店主之金錢三千餘元、並在市內商店騙得大氅、女人圍巾等三百餘元即逃走無踪、雖經南崗警察署各方搜查、迄無踪影、最近乃由綏化縣之華北旅行證中査得三原之足踪、判明三原自拐得巨金後、即潛往綏化縣募集日人女招待十名、旋即一同帶往華北、刻間已在山西省之大同開設八千代咖啡館、作其發財之美夢中、南崗署據此乃向大同警察當局咨照、要求引渡該犯人、丟失鉅金之村上至此亦拋却愁容、而靜待該犯之解哈云、

中央協會派員調査

【三江】滿洲帝國協和會中央本部、鑒於康德五年度之始一年之計、在于春、全國各地協和會省縣各本部、對協和使命、進行如何、並其應與應革之事項、均應緊密硏討、爲實踐行事、當派部員黑澤吉二郎及王中直等五人、於月之十九日、經圖佳路抵佳、即入協和會省本部、調査一切、指導各項、於廿一日搭國道局大汽車赴悅來鎭、視査各分會進行情況、約廿四日返佳、再由佳赴湯原依蘭等處云、

教育會召開理事會
討論教育發展問題

【哈爾濱】哈爾濱市公署敎育科、爲謀敎育文化向上計、曾由康德三年特由敎育權威者組織敎育會、由市敎育科監督下、該科基於新學制之實行、謀敎育之徹底普及、特於昨二十六日午後二時、在市署樓上會議室、召集敎育會各理事會對於敎育發展作種種之討論云云、

召開物價平抑會

【哈爾濱】近來市內各種物品價格一律暴騰、惟關於民食之米面等價格增漲尤甚、而青菜肉類等亦繼續漲價、一般人民恐惶異常、市公署有鑑及此對於操縱暴利奸商有取締之必要、故於昨廿三日下午二時在市公署會議室、以商工科爲中心、召集市內各商及道裡外商會、開催物價平抑委員會、討論物價平準、倘有奸商從中操縱、加以徹底取締、以免影響民食及人心不安云云、

各要人先後晋京
參加宮內拜賀式

【哈爾濱】三月一日爲滿洲建國六週年紀念日、濱江省章省長以及各機關要人等、先後晋京、參加在宮內舉行拜賀式至於哈爾濱市舉行紀念式典及祝賀遊行等事、已如前報、濱江省公署爲謀一般市民徹底明瞭建國精神及日滿一德一心之眞義起見、特於二十六日通令本市各中等學校、於是日參加遊行祝賀外、並在各學校分別講演建國精神、及治外法權撤廢之意義、同時並通知各縣旗市一律遵照辦理云云、

松花江水力電工程誌詳
計劃與實施之全貌

【吉林】松花江水力發電建設工程、已畧誌前報、玆再將水力發電主要工程事項錄告閱者、
一、貯水、池、池長一七〇粁、周圍二、〇〇〇粁、滿水位標高二六二米五〇、最大水深七三米、貯水總容商量一一二億立米、有效貯水容量七二億二千立米、水沒面積五四五平方粁、
二、堰堤、以巨石混凝土造成堰堤、堤質之表面佔百分之五、裏面佔百分之七五六基本三角形、此堤最高處、八十米全堤最長一千一百米、堤本休之混凝土容積一百八十九萬七千立方米、爲池水之調節、與洪水之放流、特修調節流出孔、孔之直徑計三米五十粍逐一連及堤頂、並修有十五米之水門等設備、
三、發電設備平均有效落差六十四米、平均使用水量四百五十之立米、第一次發電設備爲十八萬基羅瓦特、至康八年末設備六萬基羅瓦特三台、第二項發電增設設備三十萬基羅瓦特、迨康德九年以後設備擴張六萬基羅瓦特五台、合計發電設備四十八萬基羅瓦特、
四、發電力第一次計畫、設備十八萬基羅瓦特、2一年平均所出電力十五萬基羅瓦特、3年發生電力十三萬萬一千四百萬基羅瓦特、第二次計畫、設備增設三十萬基羅瓦特、合第一次設備爲四十八萬基羅瓦特、每年發生電力量二十二萬萬基羅瓦特時、
五、工程期、康德四年以後繼續至康年八年末竣工者、爲第一次設備、爲十八萬萬基羅瓦特、康德九年以後擴張設備工程、爲第二次設備、爲三十萬羅基瓦特、
六、事業費第一次設備計畫事業費六千四百七十萬元、第二次增設設備事業費一千四百五十五萬元、會計計畫事業費七千九百二十五萬元、
由以上之堰堤工程及發電設備並發電力量及工程期限事業費用等等觀之、松花江水力發電事業偉大、於此可見一般矣

商工會開評議員會

【延吉】龍井商工會、對縣境變更請願問題、於二十三日由午后七時假公會堂會議室招開緊急評議員會、報告經過內容、同時協議今後之善後方針共議題如左、
一、關于縣境變更請願報告之件、
一、對右件之善後策協議之件

夫婦口角服毒輕生

【延吉】本月二十三日午前十時、本街上市街三信商會主人朴建培(二七)突然服毒藥自殺、聞其自殺原因、據側面探聞、該朴某曾于二十二日深夜赴某妓館冶遊、至于二十三日午前四時頃始歸家、因遭其妻之不滿、大起口角、旋竟買藥飮毒自殺、故査此事實、想係因家庭不和所致云云、

牛疫蔓延甚烈
急施防疫注射

【延吉】自因受外來蒙古牛之傳染、由朝陽川始、省內各地蔓延牛疫、及省縣當局以最善之方法努力防疫等情、已誌本報、詎此疫近又蔓和村馬安屯、崇數屯、太平屯、頭道村管內一帶蔓延甚烈、故省當局急派獸醫、由二十日起一星期間、假龍井警察署管內急施疫注射、一方警察署動員防各村之自衞團遮斷牛車進行、努力防止蔓延、而資杜絕爲患云、

老叟登厠 便溺殞命

【北鎭】城南珠寶山子住民李百玉年六十九歲、因事來城、于月二十二日晚七時、至鼓樓前乾石橋東首厠所便溺、事畢起立、身無自主、神精錯亂、跌倒厠內、頭部摔裂、腦髓突出、立即斃命、該管警所報請當局勘驗掩埋云、

體育欄

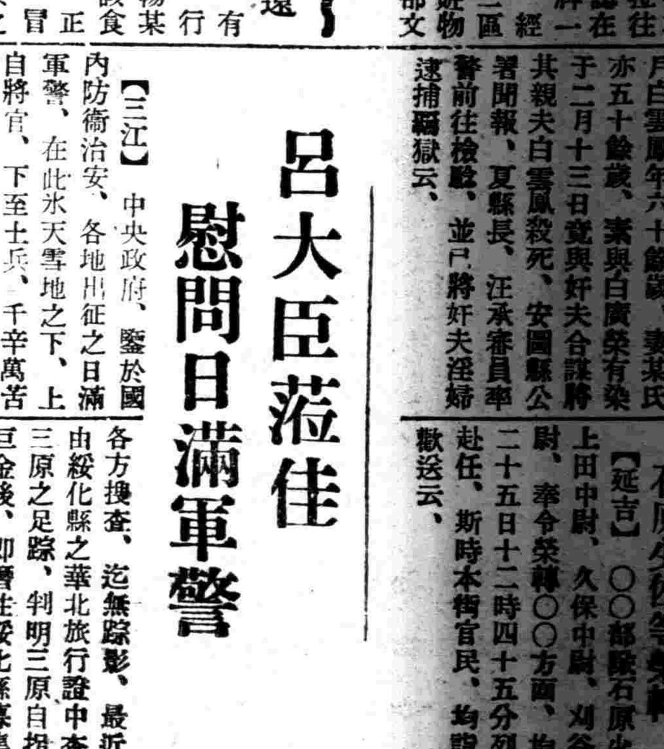

我國加盟國際陸聯
申請案暫時保留
國際陸聯總會第一日

【巴黎廿八日電】國際陸聯總會、於廿八日上午十一時、在法國陸聯本部路得克利什開會、會長艾德斯特倫氏及日本代表永井松三氏、分別就正副議長席、出席者計有四十國代表、審議規則記錄委員會提出之世界記錄及改正規約案、承認愛爾蘭、錫蘭兩陸上競技聯盟加盟國際陸聯、下午三時休息、午後五時再開、曩日基於我國之希望、由日本代表提出之滿洲國陸上競技聯盟呈請加盟、以呈請手續已遲、希望改於次回總會以前、以公文申請加盟、決定暫時保留、下午七時、第一日終了云、

決定日本爲臨時理事國

【巴黎一日電】國際陸聯總會最後一日、於一日下午會議中、會長艾特斯特倫氏、極力主張推荐日本爲理事國、求各代表贊成、結果反對意見居三分之二、乃決定於東京大會以前、附與臨時理事國資格云、

体育聯盟理事會
五日開首次會議

【新京專電】滿洲國体育聯盟、定五日在協和會館開本年度第一次理事會、議題如左
一、康德四年度決算報告
一、同運動報告
一、康德五年度豫算及事業之說明協議、

警官轉勤彙誌

【延吉】延吉縣警務科發表頭道溝警察署寺井警尉轉勤三江省、野口警尉、及朴滄奎轉勤安圖縣大甸子云、

受冷而起的腸病 最合理想的療法

腸是營養的根幹、所有榮養爲腸管所吸收分配於全身、那麼腸管可說是人体的厨房。厨房如有了變異便發生有米難炊的問題。

寒冷時的人体 總有多食的傾向

此雖由生理上自然的要求(是提高体內的熱量以便禦寒)、然往々陷於偏食或過食而傷自己的厨房。原來腸內的消化、總要肝臟膵臟腸壁等各腺所分泌種々消化酵素和荷爾蒙的綜合作用。但人如過食或食物偏倚、則体內消化酵素或荷爾蒙等、便告不足。以上是寒冷致腸胃的間接影響、至於直接的弊害、則有長冷一症。長冷捨去腹部的溫熱、腸胃應有的血量、便告不足、因之消化酵素的分泌衰退、腸蠕動也招變調、腸胃粘膜又起加答兒症、阻害其機能結果食物不能消化照原排泄、就發生所謂泄瀉症。過食、偏食、受冷等如反復而不加調理、則泄瀉漸是慢性、腸管發生障碍。

榮養吸收作用

因而不利、身体的抵抗力逐漸衰退、所有疾病正在抵抗力衰退時乘隙發生、那不用說、尤其是可怕的結核病、從慢性泄瀉俱發的事例、頗不爲少數。雖然、泄瀉不宜妄用止瀉劑。因爲大概的止瀉劑、雖會麻痺腸管的神經、抑制蠕動或水分的分泌、然不會抵補酵素或荷爾蒙的不足而且勉强止瀉則不消化物本身在腸內停滯、以致腐敗醱酵、發生毒素、刺戟全身。

那麼總得講求另一個妥當的法子、是不像止瀉劑般祇有暫効的、而能溯源活動、一面防止偏食過食受冷而起的症狀、同時對肝臟、腎臟、腸壁等諸機能賦給新鮮的活力、而使体內酵素和荷爾蒙源々分泌的纔算合理的方法。爲達這個目的、最近在治療界盛行的是利用複合黑菲菌劑「若素」的酵素療法。因爲「若素」是以純淨的黑菲菌和最有効的阿司貝爾基爾斯菌爲主劑、配以十餘種活性酵素、胺基酸、維他命、荷爾蒙等

廣汎的榮養成分

相協力而對腸壁細胞賦與活力、使有健全的機能、是醫學所謂細胞原形質賦活作用的。所以腸弱之人如服用本劑、則根本挽救偏食過食受冷而起的泄瀉症、而且提高抵抗力、使無再患疾病的餘地。

腹膜炎和癆病

腹膜炎往々有因盲腸炎胃腸潰瘍或因婦人病而起的然據臨牀統計云百分之九十是癆性腹膜炎。癆性腹膜炎、是因結核菌作祟而起、即在肺或腸管淋巴腺內棲息中的結核菌和血液或淋巴液一同侵入腹膜內、遂發病變、所謂腹膜炎由此起了。至於調治法、宜服用「若素」、因爲本藥的主劑黑菲菌、其体內不但含有種々活性酵素—是對全身細胞賦給新鮮的活力、幫助白血球的喰菌作用而且備有很多的榮養素。

胃擴張的三個原因 最多見的是胃弱性

無論甚麼病、儘先診定起病的原因、然後施行適當的療法、尤如慢性病中經過特慢的胃擴張、不宜採用勾且的手段、須按病理決定治療方針。胃擴張起病的原因、雖有種々、然醫師大体分爲三種。

第一

爲阿都尼性胃擴張—又可說是原發性胃擴張、換句話說、是胃肌失掉了靱性、偏鬆不回、所以治療也需多日、又是胃擴張中最多的一種。第二是幽門狹窄性胃擴張本症在幽門—從胃到十二指腸的關門—發生障碍、食品因之久滯胃內、因其醱酵發生種々有害毒素、結果胃囊逐漸鬆寬、形成胃擴張症狀。第三是因暴飲暴食而起的胃擴張、但其治療較爲容易、祇能自戒飲食上的惡癖、漸可癒好、所以此且不論。至於第一第二兩種、均已經過

很慢

所以治療不易雖服用消化劑桃那鹹、苦味劑等、然連用便成習慣、漸減効力、又如胃洗滌等令人一時爽快、然手續不易、非賴專家手則不可。幸而今有性能溯於病根、對於胃壁細胞、賦給新的活力、根本挽救胃機能的內服藥。最近在治療界盛行中的複合黑菲菌劑「若素」便是。本藥是對於黑菲菌配合其他有益菌種而成的複合劑。還種菌內所含有的種々酵素、具有和人体內

酵素

同樣的作用、而對胃腸病細胞賦給活力、使其機能活潑、結果腸胃的消化吸收作用自然增進再黑菲菌本屬生物、故爲了維持本身的生存、其体內含有多量的維他命以夾人体不可缺少的種々榮養素、於是祇有了「若素」則可兼備胃腸藥榮養劑的双重効果、所以種々慢性胃腸病也可一併癒好。

「若素」、錠劑携帶用小瓶五角(日金)、三百錠瓶(約一個月量)一元六角、一千錠瓶五元、另有粉末「若素」二月份一元六角、總發行所日本東京市芝公園十一号地「榮養與育兒之會」(振替東京一七〇〇番)本地著名藥房亦皆有出售。

一日僅費幾分錢 慢性胃病竟痊癒

(唐山)張洛盛

鄙人現年二十三歲男子、自幼少損傷腸胃以來、屢患消化不良、胃酸過多症等々腸胃病、因苦異常、且至本年五月間、突患頑固便秘、因而食慾減少、身体衰弱、日夜焦慮、萬念俱灰。溯自發病以來有法必試萬藥遍嘗、然均歸無効、精神寃盆坐而待斃。及至最近偶閱報紙、得悉「若素」具有奇効。於是欣喜雀躍、急速購來一元六角之一大瓶、依法開始服用、最初似無任何効果、然仍續服用之中藥効漸現大便逐日暢通、每日必有一次、萬分爽快、昨今全歸常便、而且歷久苦惱之腸胃病、亦頓雲散霧消、現在前後判若兩人、鄙人歡喜、楮筆難宣、請予諒察。「若素」代價極廉一日祇以數分錢、即可克服頑固之腸胃病、由是以觀、「若素」係本誠實而成的藥物可以概見、茲修寸箋報告經過以表謝悃。

診療各科病症
救治慢性痲醉
藥品中毒
隨時入院
奉天市
凌雲醫院
院址奉天市內大西門裡大街路北十號
自動電話四三一一四號
院長留日醫師 高凌雲
女醫學士 高李秀春

值此燃料經濟的時代、汽車界的翹楚車
果然發売
CHEVROLET
車客搭
車重載

1938 雪佛蘭
新出車、刻在下記販賣店陳列中、請試實物而賜爲荷
日本通用汽車製造總廠
日本通用汽車製造總廠特約販賣店
TOYO JIDOSHA K. K.
東洋自動車株式會社
奉天千代田通三九　電話4737番

經濟與產業

滿洲重工業之組織化 已決定資金準備對策

滿鐵讓渡股份評價 近日中實行讓渡

【東京廿八日發】對滿事務局發表＝伴隨滿洲重要工業開發會社之設立、關於由滿鐵讓渡滿洲國政府、而由滿洲國政府以現物出資之昭和製鋼所外四社股份、日滿兩國政府、前曾委囑十一名委員、研討評價、該委員經十次之會商、研討辦法、結果、全會一致、決定評價、廿六日已向日滿兩國政府提出呈報書(評價額省略)政府當即向滿鐵提示此評價額、而滿鐵已於董事會議決議、又蒙廿八日於東京開會之監事會諒解、決定以此評價額而行讓渡、爲買主之滿洲國政府、亦決定受諾此評價額、又日本政府亦固必承認、爲籌措此項讓受資金、滿洲國公債之發行、似已內定、於是經過所定之手續後、近日中當可實行讓渡、

評價總額之內容 昭和製鋼等讓渡五社 總額達一億七百五十萬圓

【東京廿八日發】伴隨滿洲重工業開發會社之設立、同時關於由滿鐵向滿洲國政府讓渡更由滿洲國政府須向重工業會社現物出資之昭和製鋼外四社之評價手續、廿八日由對滿事務局已發表矣、其評價額如左、

▲昭和製鋼 一股評價額七〇元、讓渡價額七、七〇〇萬元

▲滿洲炭礦 一股同(舊)五二元五角五、讓渡價額八四〇萬八千元、(新)一三元一角四分、讓渡價額八四〇萬九、〇六〇元

▲滿洲採金 一股九二元八分、讓渡價額五二〇萬八、〇〇〇元

▲同和自動車 一股二五元、讓渡價額一四五萬元

▲滿洲輕金屬 一股二五元、讓渡價額七〇〇萬元

合計 一億七四七萬五、六〇〇元

滿重股份之繳付手續完了

【新京】滿洲國政府滿洲重工業會社出資二億二千五百萬圓中一億九千八百三十七萬五千圓之繳付、二日午前中政府滿洲重工業間完了一切之所要手續、滿洲重工業直就該繳付金、完了昭和製鋼所、滿煤、採金、同和、輕金屬五社股份之收買手續、(評價一億七十四萬五千六百圓)

滿鐵讓渡股 正式認可

【東京一日發】滿鐵關于滿洲國政府移讓之昭和製鋼所外四社、向政府申請讓渡中、一日得定例閣議之承認、爲正式認可中、

昭和製鋼所以下四社 讓渡代金之用途 滿鐵流用爲運輸資金

【東京一日發】關于昭和製鋼所以下四社之對滿洲國讓渡金之用途、滿鐵及共同銀行團接洽之結果、讓渡代金一億七百、萬圓之中三千五百萬圓、即時由共銀團、前借金七千四百萬圓之一部、充當返却金、殘額中六千五百萬圓、來八月及明年三月對償還期限到來之五分五厘債二口計六千五百萬圓之償還用、爲充當之、四月中決實行、而當償還、近待佐佐木滿鐵理事之上京、就新規滿鐵債發行、其他滿鐵當面之資金計畫、謀十分之豫備接洽造償還、滿鐵流用該資金、爲運輸資金中三千萬圓、向滿洲爲送金、

滿洲國債一億元接受 正式簽印竣事

【東京一日發】滿洲國政府與大藏省其他關係方面會折衝爲向滿洲重工業開發會社現物出資、決受滿鐵讓渡昭和製鋼所外四社之股份一億七百餘萬元、而爲此所需要之資金、決定發行滿洲國債一億元、日前中、茲於廿八日以興銀並滿洲國債銀行企業團接受、已正式簽印竣事、再關於詳細一日午后由對滿事務局有所發表云、

據投資事業公債法、發行日幣公債一億圓、

二、本公債今後分爲數次發行

三、此一億圓、在三月二日、先由企業銀行團前借、

四、對本公債及其前借金、以事實盈餘爲抵押、

五、今後有必要時、於此一億圓外、可附以同一抵押、發行追加之分、此一億圓、於二日由企業銀行團前借、然公債第一次發行金額、期日均未定、

鑑于滿重資金之繳付 發行內國債一億

【新京】政府爲滿洲重工業主要股份繳付之起見、依投資事業公債法、三月二日爲中銀承辦、決總額一億圓之內國債發行、條件如左、

總額 一億圓、

發行價額 九十六圓、

利率 年四分、

期限 十年隨時償還、

籌措重工業資金 發行日幣公債一億圓

【東京一日發】滿洲國政府由滿鐵接受、對滿洲重工業會社現物出資之昭和製鋼所外四社股份評價格一億七百四十九萬五千六百圓、已於廿八日正式決定爲籌措此項讓渡資金、決發行日幣公債一億圓、一日上午十一時半、滿洲國代表青木經濟部金融司長與滿洲國國債承受企業銀行團代表上村興銀理事、在興銀對此項契約簽字竣事、其要項如左、

滿洲國政府日幣第二次投資事業公債要項、

一、關於重工業會社出資、依

於滿重出現之機 滿鐵專進運輸業 交通經濟之確立時期

【大連】滿鐵於十三年度豫算編成當初、同豫算內計上關係事業會社、投資約三千七百餘萬圓、依滿洲重工業會社之設立、昭和製鋼所繳付一千百萬圓、滿炭 新股繳 付一千萬圓、同和自動車繳付百四十五萬圓、計一千二百四十五萬圓、由明年豫算爲控除、於新年度豫算、傍系會社之投資滿化六百二十五萬圓、爲一千四百萬圓程度、滿鐵以重工業會社出現爲好機、決滿鐵本來之使命、鐵道事業專進展、對新事業會社、於消極的方針下、期其進行、則要項如左、

一、關係事業會社之增資等、以消極的態度臨之、

一、關係會社之所有股份、於可能範圍內謀開放之、且表明向社外轉替之意、而基於此方針、滿洲石油會社之倍額增資、滿洲採金增資等、亦決拒絕、然滿鐵採用該方針之理由、勿論有鐵道還元之意、于同時期國建會財政樹立、如滿化、對八分配利持續可能者、無所有股開放之意、於滿化新年度社債一千萬圓公募、依然爲積極的援助、

及關係會社全般、指導重役會議、且各會社之本年度事業計畫、並資金計畫等之各項、加以檢討、由統制會社之見地、任綜合一元的具體案之作成、即昭和製鋼所外四社、收該支配下、更終了讀山會社之設立以近設立之飛行機製作會社外資導入問題、解決後之體容及整備一律爲完了、而該關係會社事業資金計畫、依獨立會社之起見、已爲樹立、故新組織上要再檢討、于同時就關係會社之經營內容、依從來特殊會社之取扱、官僚化之經營內容、經科學的檢討、爲匡正能率化之方針、故新會社之職制變更不免也、

滿重及舊日產會社 謀人的連絡機關

【東京一日發】滿洲重工開發會社、爲滿洲國重工業之綜合的開發之起見、在內地舊日產系子會社期企資本並人的統制、滿洲國內子會社以視會社爲中心、維持頗有密接之關係、然內地子會社雖加資本的制約、人的統制爲頗難事、近滿洲重工業及舊日產子會社間、爲人的連絡機關、決新會社設立之方針、現以鮎川總裁爲中心、關于會社設立考究具體的內容、故新會社之名稱、資本金額等雖未定、社長鮎川氏、取締役選任舊日產會社各社長、再新會社設立目的主有於人的連絡、一方附與證券會社之性質、依子會社之股份、謀程度之金融操作、

滿洲重工業 職制改正

【東京一日發】滿洲重工業今回改正職制之一部新設東京支社長代理制、現常務理事兼東京支社長山田敬亮氏之代理爲東京支社經理課長河端良次郎氏、隨伴之異動如左、

命東京支社長代理 東京支社經理課長 河端良次郎

命東京支社經理課長 東京支社監査課長 吉田寅五郎

命東京支社監査課長 東京支社監査課次長 梅溪通虎

鮎川總裁來滿後 召集"重役會議" 行將着手新機構編成

【新京】對滿洲重工業開發會社、政府之出資金一億九千八百三十七萬五千圓、二日完了繳付、更滿業由政府收買之滿鐵讓渡股份手續亦同日爲完了、斯關滿洲重工業支配上之全準備呈完了、故滿業待來十日鮎川總裁之出社、亘於滿業

鑛工業者懇談會 協議工業振興策

滿洲國產業部與滿洲工業會之懇談會、二十八日開催於大和旅館、關於滿洲產業開發檢討重要議題、種種協議之結果、收多大之成果、當日之論議事項中主要者如左、

一、關于產業五年計畫遂行途上之現在及將來、過去一年之資金並資材之需給、頗呈順調之進步、滿洲工業界、以大工業爲中心、呈急激的發展、故部分品工場業有缺點、將來須努力多角的工業之企業振興、

一、對特定工業地方、今後之方針放擲一地區綜合主義、以適地適業主義謀進行、

一、關于關稅其他之稅制、戾稅制度、國內工業振興上影響頗大、就戾制制定、待經濟部之今後之交涉、其他就轉口稅、特權免稅、持續充分之研究、

一、關于鑛工技術員之養成問題、養於政府、計上年額四十萬圓、該養成機關之設置爲具體化、再說鑑一般工場之技術員不足之現狀、對該對策爲充分留意考慮、

一、關于工業組合法、政府無該法設定之意圖、

紡紗廠縮短展期 自五月一日至年底止

伴隨原棉處理困難、滿洲紡紗界、原定三月一日實施縮小範圍、嗣以棉業聯合會第二部會員(棉花棉布業者)懇請延期、乃重加審議、結果、大致決定自五月一日至本年末止、以縮短率一成六分二厘實施、又關於此事尚未考慮華北棉收買及國內棉花處理、按今後情勢如何、未必繼續縮短、又滿洲國經濟部、亦融通駐華北中銀資金、而行收買華北棉花、業界對於前途、極抱樂觀、

電業事業擴充資金 要望向興銀融通

【東京一日發】滿洲電業會社、爲對應滿洲產業五年計畫前會計畫擴充滿洲國火力發電事業、現已擬就具體案、山崎副社長携此成案、日前已行東渡、籌措此項資金、廿八日於興銀訪晤實來總裁說明事業計畫內容、並要望融通資金、按該社電力擴充計畫、擬於目下滿洲國政府計畫中之水力電氣開始發電之昭和十五年末前、將現在發電力廿三萬基羅、以三年計畫、增至五十一萬基羅、即合增加廿八萬基羅、所需金、再加送電事業費、估計一億兩千六百萬圓、第一年度之本年度所需資金四千二百萬圓中兩千二百萬圓、以社內保留金及其他自己資金充之、其餘兩千萬圓、決以社債求之、刻正與興銀交涉中、來年度不以徵收未繳股款而籌措資金、

滿洲重工業時代 以操業經營謀一貫作業

□

以鐵煤電氣、液體燃料、輕金屬、金爲中心之滿洲重工業、自建國以來、六載歲月、共生產量逐年增加、然而今重工業之發展、照統計上之數字、於以上已實現可謂將來殷盛之基礎的建設、

滿洲國之經濟建設、自建國當初在國家的計畫之下、採取統制的進行政策、關於重要產業、設立持國家的背景之特殊會社、使擔當各產業之統制的生產、

而重工業之生產機構、因最近滿洲重工業開發株式會社之創立、共體系已略就緒、即係關於製鐵、煤、輕金屬、自動車、飛行機、爲滿洲重工業會社、電氣爲國營及鴨綠江水電、電業之兩社金爲滿洲採金、滿業、熱河鑛業、關於其他、液體燃料、爲滿鐵之撫順油頁岩及滿洲油化工業、滿洲合成燃料二液化工業會社等、今第尚須設立者、於滿業所設立共分會社、油頁岩及液化工業、各種機械工業、諸鑛業等、尙有餘地、

於以上生產機構確立上、以之爲道於國家的統制圈內之法律的處置、已實施鑛業法、重要產業統制法、及各特殊會社法、政府以此等法規爲背景、驅使上述各會社同時並保護自外來之障碍、使共生產適合國家的使命、

依以上之生產機關與法律背景、達成國家的生產機構確立之滿洲國政府、已自樹立生產計畫、

滿洲國建國以來經當五年歲月康德三年末入第二五年時、謀各種產業積極的開發所樹立之產業五年計畫、即在此也、

□

產業五年計畫、觀共實行第一年度、關於各部門、已舉豫期以上之好成績、唯藉一年之成績已略豫測共將來、當此時期、因時局之要求、爲軍需產業需要增加、國際收支適合必要等各種要因所影響、對於計畫更行積極的修正、

關於修正之五年計畫、一切附緒嚴秘、唯據仄聞、於生產品之必要性、於生產之數量、及於所需資金額、重工業爲其中心、

亦即係今後重工業、形成滿洲產業之主力也、五年計畫、能如豫期進出、則今後數年後、滿洲必爲燦爛之工業國矣、

□

更値特書者、爲產業五年計畫樹立、於滿洲招來重工業時代、並日滿集團重工業中心、有向滿洲移動之形勢也即係就原料、滿洲之生產豫定數量、計畫數量觀之、在鐵煤等基礎與日本接近、關於飛行機、自動車等、滿洲重工業開發會社之野望、有擬壓倒日本之意氣、

然則滿洲之重工業、何以有爲日滿中心之實力耶、此一、因資源之豐富二、因滿業之規

□

模重工業之基礎原料爲鐵、煤輕金屬、關於此等、滿洲擁有豐富資源而日本即鑛業中心之煤以國內生產亦有不能充國內需要之狀態、至於製鐵事業、原料之鑛石及屑鐵、銑鐵之不足者大部分仰自外國、

返觀滿洲、鐵、煤、輕金屬、皆爲天惠無不齊備尤其製鐵事業、石灰岩錳土等必須材料、以至各種特殊鑛原料、亦皆俱備、

而今日判明之鑛產資源、不過爲豐富埋藏之一端耳、今後依調査之進、步天然寶庫、之量、當益龐大、有斯種鑛產資源之存在、使滿洲國、備有世界有數工業國之條件、共救日本之鐵煤饑饉者、乃滿洲國也、

□

滿洲重工業會社生產過程之最大特長、爲綜合經營之完全一貫作業、此大會社、由發掘鑛石經製鐵、輕金屬工業、以至自動車、飛行機等高度製作工業、悉在共範圍內行之、斯種完全一貫作業、在日本實不可得、此一貫作業、共間依絕無冗費之低廉製品、於商品市場、可獲壓倒的勝利、

再滿業之特色、在共技術也、應備採用有於大陸的特質相似條件之美國技術之資格、此爲鮎川滿業總裁之言也、聞氏言、有應諸導入美資之合理性、氏謂

若能以三百圓購買自動車一臺、則任何人亦願購買、美國即爲一佳例也孰能謂日滿之消費水準、不能提高與美國也同樣耶、故大量生產設備、在平時領售困難之說、實不應世事之論、故祗要廉而多造、則需要自無限也、關於飛行機、唯程度之差、與自動車盡無二致、至於鮎川氏之言、能否有中、依今後之實際推移、當可曉然、吾人關於此目下無否定的斷言之材料也、

公示催告

康德五年黃字第一號

敦化縣城北順城街四十一號 楊揆一 王稔秋

左證券之所持人應於康德五年九月十七日以前向本院呈報權利且提出其證券如不於右期日內呈報即宣示證券之無效知證券之所在第三人亦應於右期日以前呈報

證券之表示

一、證券之種類 支票

一、番號 一三九號

一、票面額 國幣二千元整

一、發行年月日 康德四年十二月二十八日

一、發行地 吉林

一、發行人 滿洲中央銀行吉林東關支行

一、支付人 敦化支行

康德五年二月二十一日

敦化區法院審判官 赫貴恩

公示催告

康德五年黃字第二號

敦化縣城北順城街四十一號 聲明人 楊揆一

左記證券之所持人應於康德五年九月十七日以前向本院呈報權利且提出其證券如不於右期日內呈報即宣示證券之無效知證券之所在第三人亦應於右期日以前呈報

證券之表示

一、證券之種類 無記名式支票

一、番號 一七七號

一、票面額 國幣五百元整

一、發行年月日 康德四年十二月二十八日

一、發行地 奉天

一、發行人 滿洲中央銀行奉天小西關支行

一、支付人 敦化支行

康德五年二月二十三日

敦化區法院 審判官 赫貴恩

丟失地照聲明作廢

敝人原領坐落拜泉縣屬貞字三甲十井荒地一段計地六十二垧東至九井南至大界西至本主北至張姓地照一張於事變丟失嗣後勿論落於何人之手概作無效除呈請縣署另行補發新照外特此登報聲明

業主 田秀謹啓

丟失地照聲明作廢

敝人原領坐落拜泉縣屬貞字三甲十井地一段二十四垧東至九井南至大界西北均至田姓地照一張於事變丟失嗣後勿論落於何人之手概作無效除呈請縣署另行補發新照外特此登報聲明

業主 劉元盛謹啓

大照遺失聲明作廢

爲聲明事先父惠輔記名下領有梨樹縣四平街街基照一張計東至五馬路南至仄字四號西至仄字一號北至三緯路東西十八丈南北十二丈此照於大同元年在盤石原籍被匪焚燒除呈報梨樹縣公署補發外特此登報登明

四平街市 陶志潛謹啓

地照焚燬聲明領契

敝有坐落同和村積善甲山平地一段計六十畝四至東趙德海西沈科義南蘇子剛北河有趙連滿領名盛京將軍發拉字副四九號執照一張於康德三年五月二日因被火焚燬除呈請縣署另發新契外特此緊要聲明

鄙人海龍縣同和村積善甲 趙德潤啓

聲明手戳遺失作廢

啓者敝人孫萬盛方形手戳一枚於本月廿前後將本人手戳不愼遺失無論落在何人之手概作無效除令換新式鷄圓手戳一枚特此登報聲明

失戳聲明人 孫萬盛啓

聲明遺失三園戶管

啓者敝人所有奉天市保合堡傳關大街東三園戶管一張計地四畝三分又三園戶管一張計地二畝五分於民國十八年因買賣由經紀周國齊拿去終未歸還呈請市公署補發在案批准登報聲明作廢嗣後無論落在何人之手作爲無效

聲明人 任紫陽啓

遺失名章作廢

茲於康德五年二月二十五日午間在新京驛前遺失陽隸象牙橢圓形光亞名章又陽篆木質方形何止敬印名章又陽篆化學質吳蓮伯章各一枚除申報警署外特此聲明無論何人拾去概作無效

光亞何止敬吳蓮伯謹啓

臨床醫典 (丁福保著)

精裝布面金字一巨册定價二元二角外埠函購寄費一角六分

西醫寶典 (趙寶忱 李笑風)合編

精裝布面金字一厚册定價三元五角外埠函購寄費三角

有志開業者不可不讀、外埠函購郵票代價十足通用

西藥寶驗大全 (趙寶忱 張潤亭)合編

精裝布面金字一册二元五角外埠函購寄費一角五分

(特點) 學習容易、檢查敏捷、攜帶便利、初習西醫者不可不讀、中醫改西醫者不可不讀、

洪武劍俠圖 (張濤山著 第一集)

平裝一册定價七角優待外埠函購寄費不加

奉天鼓樓北章福記書局發行

感謝治愈肺病吐血咳嗽

敬啓者敝人楊素芳年二十五歲曾在美專學校担任教授因勞心過度每至冬時咳嗽一兩次亦不爲注意不料到後來益見加重各處訪醫診療毫不見效痰不離口吐痰有味醒氣難聞時吐鮮血兩脇疼痛有時手脚發燒有時脊背麻冷夜間失眠坐臥不安面無血色體瘦如柴稍一行動氣喘心跳因此廢業多年不能作事愁悶亦極無日得消幸虧家嚴時閱新聞日報見有鳴謝國瑞葯店益壽丹靈葯的廣告乃到國瑞葯店購來益壽丹兩盒服下果有奇效於是連服數盒眞將我久治不愈之症霍然好了現下體壯如昔猶如令似一人此種丹葯眞稱救命靈丹世界罕有敝無恩可報僅將已自好病以後的像片登在報紙傳名三個月略表寸心感謝再爲介紹有患肺病咳嗽者勿失良機速購此藥早除痛苦外埠購藥請寄信奉天小北城門外西頭電車路北國瑞藥店即安

敝人 楊素芳謹啓

徵求驗方

茲有某女士左乳於一年前患乳癌之疾近二月來乳頭叉腐潰經漢西醫診治均未見效仁人君子如知醫治此病靈驗方藥請詳細通函示知倘因治愈必當重酬

通信處 新京西三道街一百五十號錢全愈轉

房屋出售廣告

奉市保安堡街務本胡同十二號南北兩院新建磚瓦房十八間又紅冊地基一畝一分擬欲出售如願購者請向該院會宅商恰爲荷

本產業權者謹啓

房照遺失作廢

鄙於民國十八年買得陳榮九領名地基一段瓦房五間坐落奉天市商埠南二經路達會里二衛十八號東至董姓南至道西至交通銀行北至大滿鑄工廠鄙自接兌之後因經濟窘乏未能更名稅契後因不愼以致遺失勿論落於何人之手概作廢紙除請補發新照外特此登報聲明

邱孫秀英啓

失照聲明重領新契

敝有坐落海龍牛心頂子村下則地二十畝四至東溝西金南本地北溝大照二六九九五號去年十二月持照赴村公所辦理土地申報時中途不愼丟失除呈請縣署另發新契外該照無論落於何人之手概作無効特此緊要聲明

海龍牛心頂子 金恒舉啓

滿洲測量學院

各一個月速成學費實習費測量科十六元照像科二十元畢業後職業介紹

國際照像學院

定員各科二十人、報名前後爲序、報名費一元、三月五日開班、隨時插班簡章要二分郵票、

奉天小西邊門裏斗母宮胡同

佈告

奉天市公署關於糞尿直營區之糞尿處分用招標辦法出賣希望投標購買者須按左記規定辦理

記

一、招標出賣物件 康德五年度 陳糞約四、一〇〇、〇〇〇斤 水糞約八六、四〇〇石

二、訂正契約場所 奉天市行政處保健衛生科

三、投標日期 康德五年三月七日正午

四、開標日期 康德五年三月七日午後零時十分

五、投標地點 奉天市官房會計科

六、投標保證金 於投標前須投標價格之百分之五以上之保證金

如預知其詳細逕向奉天市行政處保健衛生科接洽

康德五年二月二十五日

奉天市長 金榮桂

NBK

日本賣藥會社

營業種目

一般醫藥。賣藥。獸藥。工業藥品。注射藥。牛痘苗
衛生材料。膠皮製品。藥瓶。醫療器械。化粧品。銷香
脫脂綿花。繃綿紗。染料。其他一般藥房賣品俱全

資本金壹百萬圓　創業參拾個年

本店　東京市神田區花房町
支店　大連市浪速町
支店　大阪市東區道修町
出張所　奉天加茂町
支店　新嘉坡北橋路
出張所　哈爾濱八站南馬路

雙層化積膏
筋骨疼痛　四肢麻木　腰腿背痛　風寒濕痺
胃脘腹痛　五積六聚　多年痞塊　腎寒疝氣
婦女血積　經血不調　經閉白帶　每份壹圓

萬靈虎骨酒
手足拘攣　筋骨麻木　中風中寒　痿痺癱瘓
半身不遂　腰腿背痛　心腹疼痛　腎寒疝氣
陽痿囊縮　婦女血寒　子宮寒冷　每瓶貳圓

特製至寶 三腎丸
精關不固　夢遺自遺　陽痿早洩　房勞過度
腎虧腰痛　精神萎弱　精乏髓空　氣力短促
神經衰弱　淋濁疝氣　下元虛冷　每盒參圓

外埠函購郵費不加惟虎骨酒至少須三瓶方能郵寄再信內裝欵【匯票】務祈掛號

總發行　奉天市鐘樓南　德潤堂藥局

雲閣電影院
北市場　電話(二)二一二一

三月一日二日三日

明星公司有聲對白歌唱巨片

桃李爭艷
王徵蘭　顧信君　主演

票價　樓上……三角　樓下……二角　軍警幼童半價

時間　由下午一時起至晚十一時止　休假日由上午十一時起

天光電影院
三月一日二日三日開映

黎明健　但二春　主演

富春江
上海有聲影片公司出品　全部有聲對白歌唱巨片

時間　每日午後一時開映至十時半止　假日……午前十時半起至晚十時半止

價目　樓上三角　樓下二角　學生二角　學生一角五　軍警半價

東安電影院
電話2.3542

今日開演

明星鉅製

三姊妹
主演　胡蝶　趙丹

警世哀艷佳片

樓下票價一律一角

時間　午後一時至十一時循環開演　星期假日午前十時開演

光陸
CAPITOL THEATRE

奉天城內中街路南

今天開演

王先生生財有道
湯傑　桑淑貞　曹雪松　主演

天一公司出品有聲對白特別臨時加映

進展的國都
滿洲國語說明

國都的建設已逾五年國都的建設如何程度均爲吾人所未睹映畫

滿洲映畫協會已製成到奉片中均爲實景請勿錯過

亞洲電影院
小西關電車路　電話(二)一三七九

三月一日二日三日

彈性女兒
藝華公司偉大出品全部對白有聲巨片

路明　嚴月閑　朱秋痕　主演

下期放映

女權
明星公司出品　對白有聲巨片

胡蝶　主演

黑鷄白鳳丸
主治婦女經血名藥　韓奇逢

韓奇逢 白鳳丸
有十餘年歷史　最得女界信仰　藥中的神品　病者的福音

主治：婦女經血不調，赶前錯後，白帶過多，心忙心跳，子宮寒冷，腰腿酸痛，久不生育，小產，四肢無力，飲食不進，夜不安眠，經色不正，紫黑成塊，或淡紅色，氣虛虧血，咳嗽痨喝，功效異常。

黑字烏鷄天淵之別　認明韓奇逢老牌

定價　每盒五元　每打五十元

滿洲國發行處
奉天大西邊門外路北四二號　韓奇逢藥房有限公司
大連平和街八四　韓奇逢藥房有限公司
哈爾濱道外純化街遠東醫社
新京四馬路中興大藥房　韓奇逢藥房有限公司

亨得利
鐘表眼鏡行

奉天城內中街　電話(四)三二八三號

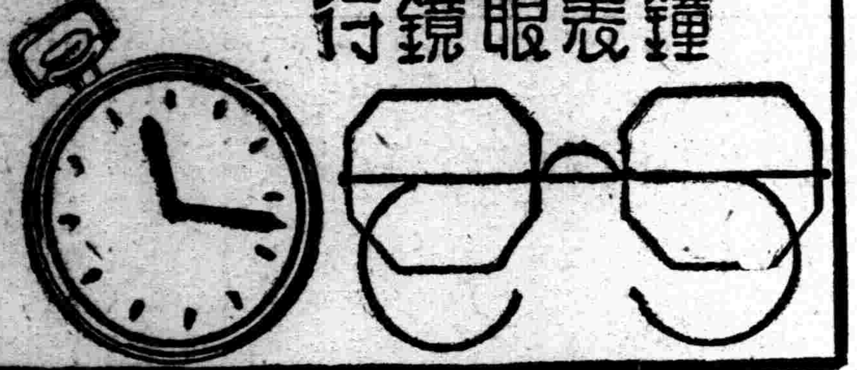

慶祝建國記念

注冊商標

愛知時計株式會社製品

本品係東亞第一之巨廠乃隣邦愛知鐘表製造工場所精製本場聘有技術優良研究有素之工匠精心巧製爲近代鐘表界最負盛名之出品且値此物價昂騰之際本品定價尤格外低廉並對本品絕對保証請試惠顧方知言之不謬也

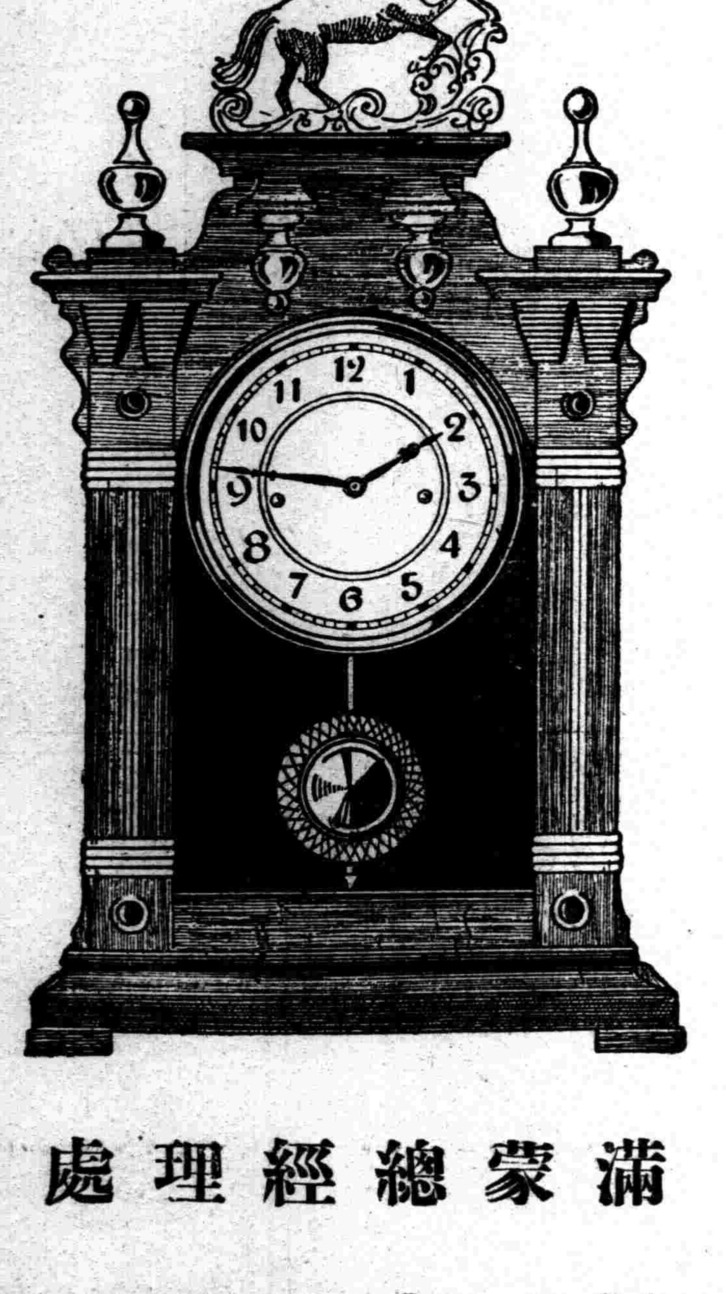

滿蒙總經理處

大連市浪速町　奧田時計店　電話 二三八九七番 二六七三一番　振替口座大連三九一九番

味之素
調味精粉家家必備

羅威麥精魚肝油
美味易服　婦孺咸宜　滋養補體　化痰益肺

利用化學作用，矯除魚肝油腥臭，伍以麥精流膏，香甜適口，不論婦孺老年，胃弱者咸宜服食，而效力偉大，尤非一般出品所可比擬。

奉天中街路北　中法大藥房總代理

上海中法藥房發行

奉天中法大藥房　電話(四)二八五九

優勝劣敗
此達爾文進化論中之言也

圖中各動物均爲自然所淘汰徒爲進化史中之陳跡而已故凡物之能巍然獨存其聲譽歷久不衰者必有超然之特質存焉

兜安氏利腎丸(原名秘製保腎丸)雖歷經競爭其六十餘年治療腎病及泌尿系失常等症之聲譽至今猶與日俱增此優勝劣敗之又一例也

兜安氏西藥公司啟　上海江西路四八九號

藥房均售

兜安氏小粒通便丸功能清導腸胃最宜於治療便秘久服無養成習慣之弊

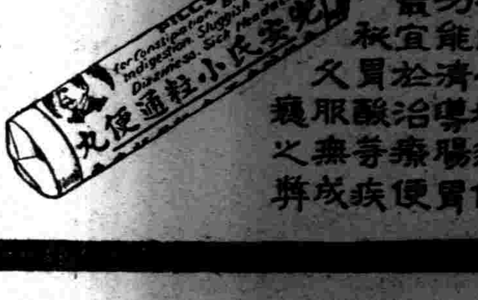

盛京時報

明治卅九年十月廿四日 大同元年七月二十六日 第三種郵便物認可

發行所 盛京時報社 奉天隅田町九番地
發行人 染谷保藏 編輯人 菊池貞二 印刷人 東光明

三月三日 號外

本號外不再誌本紙、第二面有重要記事、請讀者注意是荷

蔣政權餘息將絕

卅餘師直系精銳 減至六師之微
國府長期抗戰無異幻夢
英報漢口特派員 最近所報消息

【倫敦二日電】曼茄斯達加泰、安報漢口特派員、一日在該報上發表國民政府之動態、併展望今後、據述如左、關於中國能不繼續作戰、抱悲觀見解者頗多、蓋國民政府在事變之初、擁有武裝與訓練均臻優秀之兵力三十師、現在所殘存者、僅餘六師之微、(亦有稱三師者)據外國方面觀測、欲謀恢復、至少需時三月、而蔣介石在會見記者時、竟謂於兩月即可復舊、且中國可垂手而待日本之財政困窮、更可藉遊擊戰術、以困日本、然日下中國所最恐慮者、厥爲採用遊擊戰術、全國將無秩序、爲防止計、擬對地方政權嚴禁無秩序之行動、再因國民政府之規模縮小、解職者極多、此輩人能否投入日本軍勢力下之政權亦堪危懼、漢口得蘇聯援助之飛機、僅供有七百八十架、且蘇聯飛行家不喜空軍司令宋美齡之指揮、致參加實戰者極少、併因最初供給之蘇聯機在蘭州降陸時次第破裂、致使士氣沮喪、再因國共合作之結果、赤色分子活躍甚盛、然未公然容許、蓋恐因公認容共、喪失英美之好意云云(寫眞爲蔣介石)

谷公使往上海
【東京二日電】谷正之公使帝川越大使撤退後之在華外交機關統轄任務、一日夜由東京驛出發、赴往任地上海、

淪落之英雌宋美齡 昔日威風今何在

【香港本社特電】黨國在這日落西山的一刹那、正像一群凍僵倘能飛翔的蒼蠅各投奔向陽處所一樣、你看、宋家三姊妹的老大姐宋慶齡、不知在什麼時候、坐着飛機到倫敦去、出席在國際和平會議、大放共黃色的狼煙、這時、香港方面、又在傳說老蔣的太太宋美齡也到黃金鋪地的美國去了、(寫眞爲宋美齡)

因黨軍無力相繼慘敗 喘息在傷心之深淵
極恐共黨銳眼傳將逃避美國

提起宋美齡、也曾享受過榮華富貴、也曾做過堂堂一品國民政府大軍事委員長夫人、但一自南京陷落流落在漢口以後、她的母老虎般聲精神那裡去了呢、完全的、完全的、失掉了、近來再的聽不見她的歇思脫里的也息、畢竟日本的膺懲大砲、生生拆散了這對迷◎夢◎裡的鴛鴦、一個兒逃躲在別人不知的處所、一個兒鴉雀無聲的沈寂在淸冷的深淵、她—這絕代的妖婦—和蔣介石分別(也許接了個沒落的酸吻)以後、眞令人有些摸不淸楚她的下落、

據一個自稱千眞萬確的消息說、很久以前、她早就逃往香港去、懷着一顆哀憐蛀蟲蝕穿的千創百孔的心、盡日縈思着日暮途窮的悲運和老蔣身體的岌岌可危、終久是女人腸子窄、竟[illegible]懨懨成了病、這消息比較令人相信一點、然而也有人說、因爲近來在漢口頗得勢力的共產黨周恩來一派、那一羣比鷹還銳利的眼睛、

瞄◎中◎了宋門一族的鉅億財產、有心叫他們捨些做爲戰費、嚇、風聲一出把宋美齡嚇跑到香港來、我以爲這兩項消息、都不是假話、

的確、宋美齡也想到美國去一趟、最近西報駐港女記者在某個宴席上探詢她的意志、她說、『我自從抗戰以來、就幫助我的蔣介石、處理各種事情、尤其國際間連絡事項和航空協會的工作、我有專責、南京陷落後、第二期抗戰計畫已經開始、所以我在漢口就接受了對外關係的事務、但是漢口那個地方、總也不方便、至於我此次來香港、實在想在我姐姐(慶齡)赴倫敦以前、和她會一會面、最近美國大總統夫人、對於國府的抗戰、非常關心、非常同情、極希望和我晤面、所以我這時也想訪問美國、會一會美國朝野人士、交換交換意見哩』、聽她的話、倒很熱心◎的、也許國府爲着呼應倫敦和平運動大會、向世界哀訴黨國的立場、

(寫眞爲周恩來)

總◎動◎議宋美齡到世界民主國美利堅去作花[illegible]巧語的演說、在宋美齡方面呢、因爲一則可挽轉敗戰的憂悶、二則可躲避了沒收財的危急、或者她眞到美去也未可知哪、

英外交政策將一大轉換 日英關係可望改善

【倫敦一日電】隨伴艾登外交之退陣、今後英國政府對極東事態、果出如何態度、此點乃爲各方面注目之目標、據一部人士觀測、英國外交、將有一大轉換、或將清算從來之對華援助策、亦未可知云、惟此種主張、未免有過於單純之嫌、但據一般的觀測、首相與哈利哈克斯外相合作之下、比較從來、更以現實的態度、邁進前途、此種主張、較諸其他觀測、頗爲有力、又日前在日本議會外交演說時、廣田外相極力主張對英親善、因此英國朝野、頗能緩和其對日感情、故日本政府今後果採如何態度、按其政策如何、日英兩國關係、可望相當改善、亦未可知云、(寫眞上爲廣田日外相、下爲張伯倫英首相、)

交通中國 濟南支行開行
【濟南一日電】在濟南交通中國兩銀行、依日當局之盡力一日開始營業、兩行照治安維持會銀行安定辦法而開行、

因英變更對華政策 國府內部頗混沌

【香港一日電】對於英國政府之對華政策變更、國民政府首腦部、亦在漢口、連日召開會議、爲測定其態度、交換意見、協議對策中、而駐英大使館、關於以上、似尚未接到可靠之情報、又新任英國大使嘉氏、亦目下在上海、未得與此親自接觸之機會、一方在漢口之共產軍高級將校、亦詰問政府之對英外交之失敗、而督促其改變方針之勢、故政府內部之空氣、憂慮之色、頗爲濃厚、並一方廣東有力銀行家方面、亦以資金之保護與國幣維持爲目的、向倫敦送去多額之現銀、而由廣東輸出之銀貨、銀塊之總額、已達三億元、故關於英國之動向、更惹起深甚之注目、而彼等之一部、以爲英國諒無着手和平交涉之事、然因英國之利權、因戰爭而受相當損害、姑或希望某種之調停、亦未可知云云、亦有持有此見解者、故國民政府內部、極其混沌、爲不知所歸之狀態云、

希特勒總統決公式躬訪意國
【柏林一日電】希特勒總統、爲答謝去年九月莫索里尼首相之訪問德國、茲已決定本年五月公式訪問盟邦意大利、其旨於廿八日由德國政府、已發表聲明云、

羅總統決意停止革新政策

【紐約一日電】一日泰西格拉夫報載華盛頓特電稱、羅大總統決心停止革新政策、據[illegible]如左、羅大總統在今秋十一月議會總選舉終了前、似決心不向議會要求一切新社會經濟立法、此實大有革新政策之休戰宣言意味云云、(滑畫爲羅斯福總統)

建國六週年 東京市之慶祝

値滿洲帝國•建國第六周年、友邦日本亦相呼應•於三月一日午後五時半在日比谷公會堂盛大舉行紀念祝典(寫眞)爲會場正面奉懸之御眞影併蘭花御紋章

蘇聯清黨工作仍熾

布哈林等十八名 因有革命陰謀之嫌疑 昨日起開始公判

【莫斯科一日電】蘇聯內務人民委員部、關於右傾及托洛茨基主義集團等一黨反革陰謀命、業已調查完竣、定三月二日起公判、關於此陰謀事件、社發表公訴上概要如左、右傾及托洛茨基主義集團、素有對蘇聯聯邦有敵意之諜報機關之嚮、基於是項指令而結成、以供給外國情報、妨害經濟建設、分散熱意、行使暗殺主義、毀損軍兵力、對蘇侵略之挑撥及解散蘇聯聯邦、即以分離烏克蘭、白俄共和國、喬治亞、亞美尼亞、亞塞然拜然等中歐亞細亞共和國策動獨立爲任務、以企圖顛覆社會主義社會及國家組織、重建取蘇聯而代之資本主義與布爾喬亞國家者也、今次調查結果、確認暗殺斯達林之膀臂前中央黨政委員克易拜謝夫、門金斯基、文豪高爾基之秘書、被告計爲布哈林等十八人云、

民衆受一大衝動 不安空氣瀰漫俄京

【莫斯科一日電】對布哈八日晚以來至一日晨、莫斯科已爲周知之事實、惟革命之功勞者遭如此可怕之運命、此點任誰亦不能所想像、故民衆對[illegible]

香港許可排日報 日對英輿論硬化

【東京二日電】蔣政權放棄南京同時、中國言論機關、窶遷漢口方面、然最近在香港移址有力漢字報計劃、漸次表面化、即在漢口大公報、上海中華日報(汪兆銘機關報)救亡日報(郭沫若書主席)等有力漢字報發行香港版、擬[illegible]動排日[illegible]總領事、對香港政廳民政長官、以爲香港政廳出以對華援助態度者、阻害日英友好關係、請求停止發行、然而香港政廳對之答覆頗缺誠意、故日本對英輿論、似有硬化情勢、於是日外務當局期待香港政廳之反省、

學生代表抵綏遠
[illegible]六名、一日午后二時半來綏、歷訪德王及關係各方面、預定二日赴大同、

噸數制限撤廢案 美法意見對立
三國海軍專門家會議

【倫敦一日電】英美、法海軍專門家會議、一日午后五時、在英國外務省開會、三國海軍專門家代表、關於日本政府建艦通報拒絕理由之各國政府情報、概提出、互相交換意見、至於會談內容、詳細不明、惟據哈瓦斯通信社倫敦支局報導、美國代表主張過梯條項即時援用、要求撤廢主力艦頓數制限、對此、法國代表主張德意兩國海軍如不着手建造超過主力艦[illegible]德、意兩國海軍態度、英國代表對美法兩國代表意見、不敢積極的表明意向、惟英國政府、於一九三六年倫敦海軍條約同一趣旨下、與德蘇兩國政府間、因締結海軍條約、故當下星期英、美、意海軍會議再開之前、對德、蘇兩國政府、關於有無超過條約制限建造艦艇之意一點、探查兩國政府見解云、

佔領湯頭鎮
【青島二日電】在山東[illegible]

昭和製鋼等四社之滿鐵股份

讓渡我國政府

昨由双方已經立約並付價竣事
同時將所有股份納入滿重會社

【新京專電】昭和製鋼以外四社之滿鐵股份讓度、二日經滿鐵木村主計課長携往經濟部、正午在次長室、經滿洲國側代表西村經濟部次長及其他關係者列席之下、由滿鐵側向滿洲國側讓渡股份、滿洲國側兌付以一億七百五十四萬四千六百圓之支票、安然終了次在該室由西村經濟部次長向滿業中山會計課長付以滿洲國向滿業納交之一億九千八百卌七萬五千圓云、

經濟部當局談

【又電】滿洲國政府對於買收昭和製鋼以外四社之滿鐵股份及納入滿業、已經完竣、於二日午後一時、發表經濟部當局談話如左、

政府今爲充向滿洲重工業株式會社納資計、依投資事業公債法、發行日貨公債一億圓及內國公債一億圓、本日已對該會社納交一億九千八百卌七萬五千圓、關於該日貨公債三月一日在東京與滿洲國債引受企業團間、簽定承受[illegible]集共本契約、由企業團前借一億圓、內國公債由滿洲中央銀行承受發行、

次關於滿鐵向政府讓受之滿洲重工業會社讓渡之株式會社昭和製鋼所股份、滿洲採金株式會社後股份、同和汽車株式會社股份、滿洲輕金屬製造株式會社股份、循從滿日兩國政府委囑之評價、委員會所決定之評價、以左列價額、與滿鐵之間、成立讓渡契約、本日受渡完了、立將該股份與政府所有之滿洲炭礦株式會社股份、同和自動車株式會社股份、滿洲輕金屬製造株式會社股份、合於一起、納入於滿洲重工業株式會社、

昭和製鋼所
一股價額 七〇圓
讓受價額 七七、〇〇〇、〇〇〇圓
滿洲炭礦
(舊)一股價額 五二圓五五
讓受價額 八、四〇八、〇〇〇圓
(新)一股價額 一三圓一四
讓受價額 八、四〇九、六六〇圓
滿洲採金
一股價額 五二圓五七
讓受價額 五、二五七、〇〇〇圓
同和自動車
一股價額 [illegible]
讓受價額 一、四五〇、〇〇〇圓
滿洲輕金屬
一股價額 二五圓
讓受價額 七、〇〇〇、〇〇〇圓
合計
讓受價額 一〇七、五二四、六〇〇圓

如此鉅額之納入及股份之讓渡圓滑終了者、於籌措資金上實賴日本政府及企業團之好意支持、及評價委員會以極公平[illegible]云、

楢崎大每副主幹蒙御賜拜謁

【新京專電】以在京新聞通信社幹部組織之『五日會』代表楢崎觀一氏(大阪每日新聞副主幹、前該社滿洲通信總局長)、在離滿之前、拜承滿洲國皇帝陛下特別恩遇、蒙賜謁見、該氏於二日午前十時二十分晉宮、在勤民樓、經熙宮相、張侍從武官長、工藤侍衛官長等侍立之下榮蒙正式賜謁、併蒙賜御握手、以酬該氏多年之辛勞、午前十時五十七分退出後楢崎氏面現感激之容而談稱、

一德一心之尊嚴御體會者最爲滿日兩國民衷心崇敬之滿洲國皇帝陛下、對一無位無官操觚者之本人、今日以破格恩遇、御賜拜謁、此實終生難忘、乃銘刻五中之光榮也、余埋首研究中國在華凡十年、在滿達六年、自陛下在天津御閑居之時以來、曾數蒙賜謁之光榮、今日一學、非僅對余個人之御優遇、信係對新聞記者御理解與尊重友邦輿論之御聖德一具現者也、故益覺不勝感激之至、歸國後、仍願爲滿洲國之良友、祈求帝室之御繁榮與國家之隆盛、盡以微力云云、

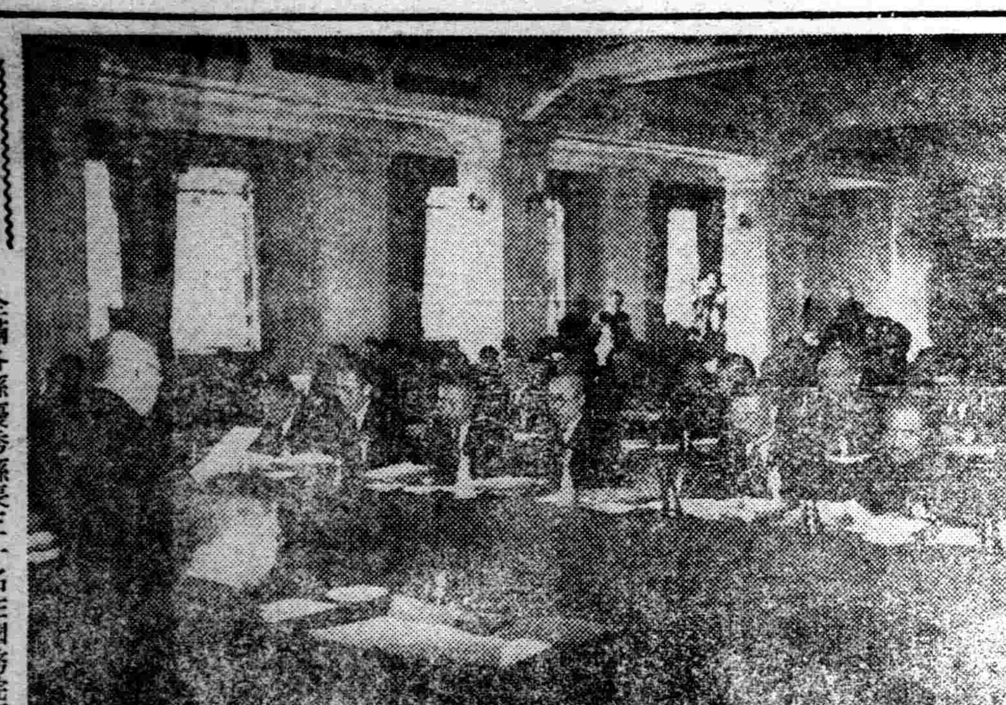

寫真說明 全滿各縣優秀縣長三十名在國務院開催懇談會時張國務總理大臣親臨訓示

滿鐵人事異動

【大連專電】滿鐵隨同平島理事、就任新京支社長、關於人事異動如左、已於二日正式發表、

理事 平島敏夫
命新京支社長
新京支社長參事 山口十助
命鐵道局次長

國家防衛法案制定目的

【新京專電】家防國衛法案、二日通過臨時國務院會議、已誌本報査國家防衛法制定目的、乃戰時事變或當非常事態時、維持國內安寧秩序、防止敵國之各種攻擊、就中受航空機之攻擊所發生之被害或使至最少限度以對國家之軍事防衛行爲發動上、採取萬全方策、該法案對所必要之各種手續施設、予以法的根據、該法爲適應以兵備警戒及軍之防空而行[illegible]地域之全部或一部執行、此發動規定以國務總理大臣發令而宣布防衛令爲根據、發生効力、而防衛法之發動、循從滿[illegible]之兵備警戒、亦同樣擁用本法[illegible]云、

徐初代駐意公使啓程 昨過奉赴大連

據談決將介紹我國情並徹底建國精神 宣揚東洋精神眞髓使滿意爲永久友邦

【新京專電】徐駐意公使、定自二日午後二時十分、乘亞細亞啓程南下赴任、惟因該列車遲誤約二小時、故一行改定於當日四時十分乘亞細亞車自新京出發云、

徐駐意公使一行、於赴任途次、乘二日午后七時到抵奉天之亞細亞號、受葆省長、金市長等盛大之歡送後、過奉赴大連矣、

【又電】徐駐意公使、帶同三代參事官、俞一等秘書官、系賀二等秘書官以下館員及家族、二日就赴任之途、而徐公使當赴任談如左、

當現今將赴任羅馬、由衷心祈願國運之隆盛發展、今世界於砲煙之中、開始新建設、依東京、伯林、羅馬、新京之四帝國、欲邁進新東洋與新西洋、當國際政治之黎明、爲初代公使、赴任羅馬、披瀝我國上下熱誠融合和親之意爲確立滿意國交御奉公、吾不勝感激、同時對其責務之重大、惟有恐懼、近代意大利夙立脚於全體主義、動員國力、爲國民之再教育、官民一體古代羅馬復歸意氣極盛、共政治機構、經濟組織等、想有可供我國策運營之資者、關於防共、與意大利政府、將爲緊密之協力、關於滿意經濟關係之促進、如通商協定、想必要締結何等之決定、故調査討究詳細狀況、又關於我國情之介紹宣傳、亦不只單由物質的實利的方面、使充分徹底我國建國之精神、依宣揚東洋精神之眞髓、爲使滿意兩國、爲道義相交、永遠之友邦、決意傾注渾身之努力、尙切望國民各位、賜以御指導御後援云云、

建國紀念講演昨夕盛大舉行

協和會奉天市本部主辦建國紀念『講演與電影之夕』、二日午后七時起、假城內市商會、同七時半起、在萩町紀念會館、盛大開催、是日滿日市民多數參會、並由新京來奉之韓經濟大臣、呂產業部大臣、橋本參議府副議長、王奉天省民生廳長、以及堀內弘報處長、等、均致意義甚深之熱烈記念講演、後演時局電影、會衆認淸應付非常時局之決意云、

鐵總暫定採用三次長制

由於山口氏轉任次長

因平島理事就任滿鐵新京支社長、山口新京支社長決定轉任鐵道總局次長、二日已正式發表、由於山口氏就任次長、則總局次長成爲三名制度、蓋因宇佐美次長目下爲駐華北理事、事實上不負次長之職務、故暫定爲三名制、俟鐵華北新道會社新設時、宇佐美次長當轉任該會社某重要地位、而山口新次長係代宇佐美次長、主要担當直屬課監督業務云、

繁忙之事務、在圓滑進行、當有極大障碍、今經山口氏就任、可免此等不便、該氏之就任次長、部內非常期待云、

山口新次長略歷

由滿鐵新京支社長榮轉鐵道總局次長之山口十助氏、自拓大卒業後、在明治四十四年入滿鐵、次赴歐美留學後、歷任哈爾濱事務所運轉課長、奉天鐵道事務所次長、鐵道部營業課長、鐵道部次長、新京支社長、以迄現在、本年五十四歲、有卓越之手腕與力量、人格之優、爲人所共知、今爲宇佐美理事任留守之役、乃總局最初以社員拔擢次長之舉、實極適任、不久可昇進爲理事、惟現在總局次長、全部爲理事兼任、因此關係、倘不在時、則

意國親善使節下月訪滿

總局刻正準備歡迎

由盟邦意大利派遣之訪日國民親善使節一行十四名、預定四月二十日左右經由朝鮮訪問滿洲國、茲鐵道總局、爲由衷心歡迎此遠來之使節一行、決與朝鮮鐵道局聯絡後、當其入滿之際、於京城、奉天間、運轉特別製造之國賓列車、目下正進行準備中云、

橋本副議長昨日抵奉

滿洲國參議府副議長橋本虎

本報主辦

"小組象棋比賽會" 昨晚開始比賽

本報此次主辦之『小組象棋比賽會』、已於昨(二日)晚六時起、假座城內奉天市商務會會場內、開始舉行、參加有名棋手、共計六名、除本市白桂山魏藜明、鐵鼎九、董玉珂四君外、並有大連之胡震洲君(即上次得錦標者)及錦州之趙文宣君、當時由白君與趙君對局、魏君與鐵君對局、胡君與董君對局、共計三局、截至本報上版時、尙未終局、其勝負情形、當誌諸明日報端也、又今日(三日)因會場另有集會暫停一夕、明晚(四日)當賡續舉行云、

大和區第一回分區長會議

奉天市公署、於二日午後二時、在該署會議室、招集大和區四十四分區長、開第一回分區長會議、並已協議左列事項、

一、關於區政運用方針案、
一、關於大和區分區組織、活動案、

帝國農會在連設置販賣所

【大連專電】日本帝國農會、在全國各府縣設有十處販賣幹旋所、對各府縣之農產物、主要爲生果、蔬菜、農家副業品、從事販賣幹旋、而從來對滿洲市場之輸出、主要向經各府縣之物產紹介所代辦、無任何有統制之施設、致有種種不便、乃計劃自昭和六年以來即成懸案之大連販賣幹旋所之設置案、今已決定實現該幹旋所、事務所設於大連市場三樓、謀統制在連各府縣物產紹介所、對全滿市場、從事販賣幹旋全國農產物、初代所長定四日乘鴨綠丸着任、十二日在新京、十四日奉天、十六日在大連各地作開設披露、將自本月中旬開始事務、關於此事、據先發於二日乘黑龍丸來連之帝國農會技師川島氏談稱、

帝國農會、已決定設置大連販賣所、從此可望日本全國各府縣之對滿輸出圓滑化云、

市署人事異動決定

因奉天市長官房改正機構、共人事更動、於二日決定如左、

庶務科、
企畫股長(科長直轄)
庶務股長 岩口伊勢男
人事股長 蔓本榮次郎

森田國通社長昨晚抵奉天

視察華北之森田國通社長、二日午后十一時乘滿華直通列車來奉、下榻大和旅館、定於三日午后二時四十七分乘亞細亞歸京云、

製壜兩合公司物品房舍付一炬

鐵西警察署管界、中央路滿洲製壜兩合公司、係製造各種玻璃瓶商、爲日本資產家所經營、二日午前一時十分許、突由窰內發出大火、因深夜之間發覺稍遲、以致釀成巨火、嗣經消防署赶到、努力施救、三時許、始行撲滅、但全公司之所有物品房舍、均歸一炬、損失約四萬七千元、其發火原因經關係方面調査、係因窰之一部破壞、流出熔解物之所致云、

南市場六緯路門牌七號、住戶徐培安、年三十七歲、一日午前十時廿分許、因紙煙餘火燃着板隔壁起火、幸消防署予以撲滅、僅燒被褥等物、損失約十餘元云、

社國・北鮮線

碼頭營業規程全部統一

鐵道總局、本課與鐵道有密切關係之碼頭業務圓活發展計、對以前社線(大連、營口、安東)國線(壺蘆島河北及北滿各河流碼頭)北鮮線(羅津、清津雄基)分別制定之碼頭營業規程全盤統一、決定改正爲一元規定、定自四月十五日起實行、關於該改正、大體以現行社線碼頭營業規程爲基準、而加適切妥善之改正、一俟實施時、其貢獻碼頭進行業務上之便利必大云、

黃汽車將改定優待學生辦法

奉天交通會社、爲謀電車利[illegible]中止從來在東內年[illegible]云、

又奉天交通會社第二回定時股東總會、決定四年度下半期分配云、

滿鐵本年度

同文哈鐵學院給費生決定

【大連專電】滿鐵本年度同文、哈爾濱學院給費學生、前經人事課詮衡、茲悉候補者四十七名中、經學科考試結果、已決以下九人合格、命爲給費學生云、

總裁室文書課 伏木淸吉
用度部倉庫課 山根善男
大距驛驛手 武藤義一
錦州鐵道局工務課 白抑義一
古城子採炭所電氣手 義田彌旺
東鄉採炭所事務手 鶴田正男
命東亞同文書院給費學生
錦州鐵道局經理課 相田重夫
齊齊哈爾驛務手 笹木辰男
運轉事務所驛手 三宅藤志
命哈爾濱學院給費學生

奉天市區制運用要領

基於客歲十二月一日發布之改正市制第十四條、由本年一月一日本市實施區制、依治外法權之撤廢並滿鐵附屬地行政權之接收、大奉天市爲施行一元的行政起見、將從來複雜多歧之市政加以統制、並行政運用之圓滑、使市民滲透徹底、以期市政之暢達、吾等奉天市當局、於今次區制實施之際、對其將來之運用上、具有甚大之期待、各區長宜理解本制度之趣旨、務希特別留意左記事項、以使大奉天市之發展向上、實爲切望之至、

記

一、奉天市劃爲十一區、更於各區內劃爲若干數之分區、區及分區無有『法人格』單爲行政區劃、

二、分區之區域、以考慮區之區域大小或人口之密度及其他之特殊事情並基於區內之街段號(舊附屬地以外之地域)或町名番地(舊附屬地)爲方針、而適當決定之、且應情況之變遷、將來得適當分合之、因彼時僅爲一行政區劃之變更、可於市長採取所定之手續、

三、區置區長、分區置分區長由市長任命之、而其職務、爲補助市長、關於其區域內之事務、對於市長之命令、能隨時實施、即爲妥當、舉例示之、大体如次、

1、關於市長命令之傳達事項、
2、關於法令通達之普及事項、
3、關於分區民之緊急防護事項、
4、關於神社寺廟之祭典並各種慶祝事項、
5、關於公共物之破損或異狀等之報告事項、
6、關於傳染病預防及其他公共衛生事項、
7、關於依法令之申告呈報及納稅之獎勵事項、
8、關於各種災害之預防及救恤事項、
9、關於教育之獎勵敎化之徹底事項、
10、關於生活改善產業增進事項、
11、關於養成共同一致之美風並公共的義務觀念之向上事項、
12、關於戶口事務之事項、
13、前記各號以外分區自治目的達成之必要事項、

四、各區內之農業地區分區、不歸區長之管轄內、

五、分區爲行政區劃、凡其區域內之住民、不分種族之別、均打成一片、構成一親睦團體、即分區之內容、持有從來町內會之機能、故分區長除爲市長事務之補助機關外、爲其區域內住民之構成員、具有親睦團體代表者之資格然於後者之意觀之、分區乃一自治的團體、莫如依自然發生的分區內居住者相互之約束而組織之、爲理想者也、故親睦團體之分區、爲其目的之達成、以有由分區員徵收若干分區費之必要、然此分區費、依各分區之特產性並事業之多少、有多少之差異者、爲不得已也、但對於市民全般負担均衡之點、須充分考慮之、分區長應留意勿使其負担額過大、更望區長於其區內各分區間之均衡、並各分區之特殊事情、加一充分熟慮而善處之爲盼、

六、區長當實市施長命令之際、關於其中之重要問題有要之時、如招集全分區長有煩雜困難之際、則由全分區長之中選任若干名之常任幹事、爲區長之相談對手、或爲各分區共通問題之協議機關而組織常任幹事會、亦一良法也、

又於分區內分區長一方爲區長補助機關之同時、他面又爲親睦團體之代表者、爲其目的之達成、於分區長之下設委員制度委員之担當區域使可能的小範圍、以希各委員之協力援助、然亦與區長之情形相同、多數之委員一一招集而協議、則頗爲煩雜困難、故由委員中選任副分區長及常任委員、使其處理常務、採取此法、亦爲良策、然以上之組織、設定與否、希各區各分區應按照實在情形而自由決定之爲盼、

七、區設置區事務所、其所要最小限度之經費、預定由市支辦之、而分區希望分區自體適當考慮之、

八、依前記各項之說明、市當局對於區制運用之要領、大體述盡、如據此而編成分區規約、則大體示如別紙之『奉天市分區規約(準則)』、關於分區之組織活動、鑑於自然發生的親睦團體之本質、欲將此委之於各分區之自律的自治、但爲各分區之便宜參考起見、市當局擬訂想定之分區規約準則、希望區長對於管下各分區長使其參考此要領、按照各分區之實在情形、制定分區規約、加一指導、實爲切盼、

公立國民學舍一年生入學手續已經擬定

奉天市公署、爲發展教育起見、關於本年度奉天市公立國民學舍、第一學年者入學手續、現已擬定、告知市民、遵照規定辦理、其主要事項如左、

一、開設學舍校名及校址
△新高國民學舍 奉天市新高町(市公立新高國民學校內)
△小北國民學舍 奉天市小北關炮兵營胡同(舊市立小北關兩級小學校址)

二、招收學生數
△新高國民學舍 第二班(二年修了)五〇名
△小北國民學舍
第二班 〃 一〇〇名
第三班(三年修了)一〇〇名

三、入學資格
凡民國十六年十二月三十一日以前生人身體健康者

四、入學報名期間
自康德五年二月二十三日至三月十日、十六日、間於各學舍受理

五、入學報名手續及注意
1、希望入市公立國民學舍者須用所定之入學報名書詳細塡寫後可直接報告學舍長(用紙向各國民學舍領取)
2、入學報告祇准一人報一舍
3、入學報名者於康德五年三月十二日午前九時由父兄領導其子弟赴入學報名學舍受入學許可查定
但不出席認其不希望入學取消其手續
4、入學希望者倘超過收容人數時查定後得拒絕其入學
5、虛僞之報名者拒絕其入學
6、入學許可者於康德五年三月十三日交入學許可書
7、康德五年三月十五日午前十時舉行入舍式
新生臨其父兄持入學許可書到校

六、其他詳細事項可到市公立國民學舍探詢

奸商買豬瘟肉私賣被拘辦

奉天市北市場警察署西四街派出所管境門牌四十八號飲食店天發成執事宋玉順、奸商徒知顧利、罔計衛生、竟貪徒廉價由大東門外菜行買來豬瘟肉私自售賣、不意被市公署調査員大森武男等三人查獲、現經送北市場警察署嚴重懲處中、

城內署嚴禁賭博 連獲賭犯三起

奉天市城內警察署、以賭爲盜源、既有紊於治安、更有關於偷盜、該署爲肅淸地面、矯正惡習起見、入正以來、不少寬假、對於賭博、嚴厲査禁、茲於前月二十八日及本月一日連獲賭要犯三起、分誌於下、

A 市內大南門裡山浦旅館執事高雲程於二十八日夜會聚曲義財、曹鴻鶴、關文壽、張幹臣、范起彬、王德、徐佐臣等八人、正於該旅館內賭要牌九之際、被城內署査獲當場逮捕、現正審訊中、

B 市內小南關大街俊生長鮮貨局執張長水亦於同日在該號會同櫃夥韓寶珉、及外有賭徒李增卿、趙禹臣、洪某(名不詳)等五人、正圍聚賭要牌九、苦門輸贏之頃、亦被當場捕獲、

C 市內小南關西板井(門牌不詳)住戶霍長文會同王汝祥、關紀藩、宋寶玉、崔志瑞、史慶珍、李安珍、李華堂等八名、於本月一日夜正賭要牌九、興高彩烈之際、被西板井派出所警士出勤査獲、現送署待訊中、

協和會表彰牌長劉春

【新京專電】昨年十二月廿日午後二時許、滿炭阜新礦業處調査隊十四名一行赴義縣妻家店煤礦途中、在朝陽縣黃土樑西南方受馬胡子百三十人襲擊、陷於苦戰中、接到急報之黃土樑子屯牌長劉春氏、率部落民十七名、將匪團擊退、協和會中央部、以其行爲、全係協和會精神之發露、近經朝陽縣本部、對牌長劉春氏外十七名、贈表彰狀並金一封、

國防婦女會理事赤城女士被表彰

【新京專電】當三月十日陸軍紀念日、將受以杉山陸相名義、贈與感謝狀、銀盃及功勞徽章之新京三笠町赤城洋行店主赤城常盤女士、於公餘之暇復由新京國防婦女會本部及支部理事、繼續努力開設全滿支部、乃一女丈夫也、記者茲訪女士、據談、

滿洲表彰者僅有兩人、此兩人之中不肖忝列其名著、不勝光榮、當今非常時局之際今後願愈爲國防婦人會發展而盡微力、爲槍後婦人之一員、以報皇恩於萬一也、

瀋縣署青訓生舉行入所式

瀋陽縣公署、本年度第一期青訓生六十名、於本日(一日)依左式序舉行入所式、屆時該縣股長級以上均萬往參加、頗呈隆重云、式序如下、

一、開式宣言二、向滿日國旗敬禮三、滿洲國歌合唱、四、回鑾訓民詔書捧讀、五、勅語捧讀、六、協和會中央本部長訓詞、七、協和會奉天省本部長訓詞、八所長訓詞、九、生徒宣誓、十來賓祝詞、(第一軍管區司令官)靖安軍司令官十一、副分長致詞十二閉式宣言